盛京時報

民國五年 大正五年 (陰十二月廿三日 陽一月十六日 日)

休刊 中日大祭日禮拜日之翌日

本地 每張銅元...每月七角五分外埠每月八角
告白刊例 一行五號字十六字起碼登資壹角...
價目 每行四角長期刊登另議

發行人 佐藤善雄
編輯人 菊池貞二
印刷人 米田喜平
發行所 奉天西門外 盛京時報社 電話二二番 中一六八號 振替口座大連壹七貳五番

(支局) 大阪市北區堂島仲町壹丁目 盛京時報大阪支局

## 論說

### 調停之中國

調停者。不欲多事之謂也。以不欲多事故。凡一事發生。至双方爭執。無証所具之理由。孰爲正當。孰不正當。可依法解決者。皆所不顧。而含混將就於不事根究。和平了結之主義。意者事事依法解決。將事々益形糾紛。愈不可以解決。諺所謂多事不如少事。故均以調停爲最適當之辦法乎。雖然。調停非易言也。人與人相爭。或是非太明。其結果致損害其本身。則不如調停息爭。双方均將受其益也。國與國相爭。或曲是太分。其結果反裨益於第三者。則不如調停息爭。雙方均免受其損也。至於一國之內政。無論因人因事。獨持狡謀至於糾紛而不可名狀者。要惟依法解決。庶是非曲直。不致混淆。而國乃得以言治。從未聞一起爭端。即置是非曲直於不顧。乃日事調停。尚可以言治國也者。蓋調停之爲用僅收效於一時。而因政治之競爭。既變爲權利之競爭。其循環報復之機。自永永不絕。況此曰調停。彼曰調停。安見醉心權利者。不窺破中央之威信。無可施用。故相緣以生。倣法而望調停乎。若是則始因競爭而姑爲調停。卒乃因調停而反致競爭。調停之流弊。尚堪設想耶。今吾國政局。各省爭而調停之內閣爭而調停之。調停方已。相爭益激。醞釀復醞釀。遂有府院之衝突。震人耳鼓。而梁任公一行入部。又以調停得名。府院之間。稍爲融洽。事遠人隔。其果融洽與否。固未可知。要之國內政爭。不審國情。不依國法。事事皆調停。即事事皆不能調停。藉不謂然。徐菊老既負調停之名於前。梁任公又負調停之名於後。是後之猶恃調停者。庸非前之專恃調停者。有以使之然耶。如以調停可少事。吾斯之未能信。嗚呼調停之中國。

## 雜錄

### 蔡元培先生之歐戰觀

▲政學會歡迎會之演說

今日貴會開懇親會鄙人承貴會相招得隨諸君子之後躬逢其盛歡欣莫名鄙人對於政治方面毫無經驗對於創造共和亦未稍盡汗血之勞歡迎兩字實不敢當今承貴會相招命鄙人略述歐戰之情形鄙人近從歐洲歸國自應略有見聞但鄙人並無軍事上之知識對於此次戰爭自不能發揮其眞諦再則此次戰爭一方係同盟國一方係協約國鄙人居住法國僅知一隅對於同盟國一方面自必大有隔閡現在鄙人所言不過一孔之見茲僅管窺所及畧爲諸君子陳之

▲歐戰持久之原因 此次歐洲戰爭牽連之國甚多除歐洲一二小國外其餘各國盡牽連在內至戰爭最激烈者則屬德俄法三國現在欲述歐洲戰爭自應先從此三國論起鄙人擬先將德法二國之比較畧爲言之有軍事知識之人對於此事自必大有發揮鄙人毫無軍事知識茲僅述歐戰所以能持久之原因

▲科學之發達 據鄙人觀察以爲第一因科學之發達第一係因美術之發達驟聆此論似係愚腐之談

(未完)

### 大阪 市民之慶祝 立太子式

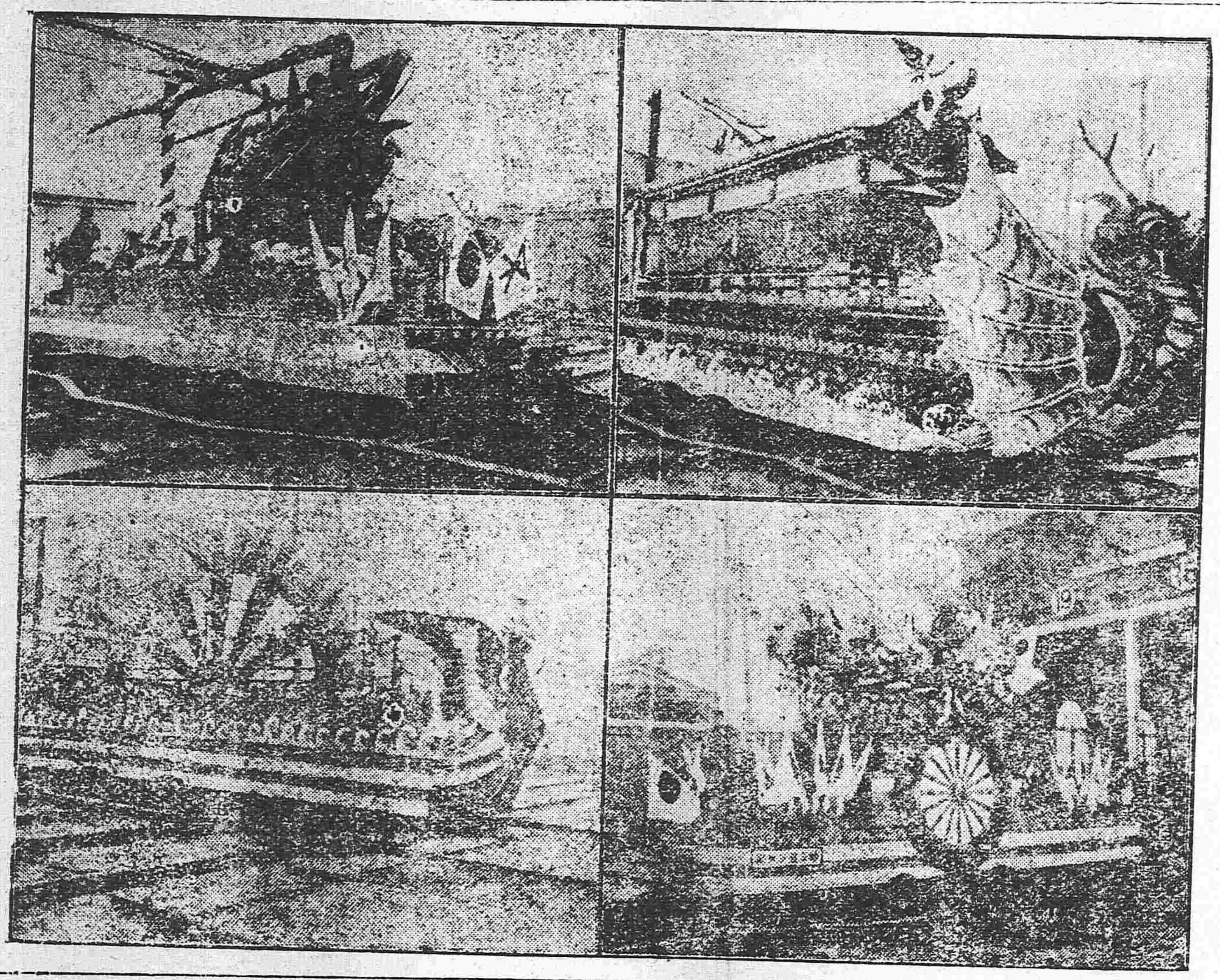

## 來稿

### 憲法菲論 (續)

(蕭治北述意)

下編國體法草案

第八章 附則

換言之即凡政治之宜使全体遵守之事或與國家國民關係最大之事或並宜垂諸永久不宜隨意變更之事則以法律定之其不然者則委之行政以便因時制宜蓋行政官吏每因一度之更換則行政事宜亦因之而變遷若改法律現定之事則不論官吏之如何而變遷皆宜永久遵守而不得隨意改變也此法律規行政分別之大較也右列十五欵均爲全國應行遵守之事均與國家國民最有關係之事均宜垂諸永久不宜隨意變更之事故宜概以法律定之也顧凡宜以法律規定之事皆國不一在列舉於國本法者在不列於國本法者吾國今日之政治朝令夕改絕無堅牢永久之精神此不可不特爲明定者一也議員諸公於應以法律規定之事或多未能明瞭且致一任行政部之顛倒此不可不特爲明定者二也共和國家無他勢力之可服從惟肯服從法律所謂法治國家者是也此不可不特爲明定者三也因此三事故特載明於國本法除此以外之事亦非不可以法律規定之但宜隨事隨時未可一概而論故有第二項之規定

第八十五條 提議修正國本法之權屬於國議會國議會提議後交各省議會表決其可否以得各省議會過半數之同意而後修正之

修正後復交各省議會表決其可否以得各省議會過半數之同意而後咨請國長宣布之

(理由)第一項之規定即以提議修正國本法之權專屬於國議會也即除國議會而外無論何人不得爲國本法修正之提議也第二第三兩項之規定所以認國本法爲剛性法也所謂表決其可否者即對於該案之大体加以或可或否之表決而不得加以修改也所以必須省議會之表決其大体者以國本法關係國本恐國議會輕率從事故必得大多數國民代表之表決而後可也所以不得修改條文者以省議會之數太多若任其修改則議論紛紜無所適從矣不獨國本法之修正宜然也即國本法之制定亦宜如此他日國會於國本法案議決成立後即宜交各省議會表決而後施行參觀本篇前加書自知

第八十六條 國本法有疑義時以國議會解釋之

(理由)國本法本國議會所制定故於解釋權亦屬之也

第八十七條 臨時約法至本法(國本法)施行後廢止之

(理由)此爲當然之規定

(完)

## 哀情短篇 紅顏淚 (二)

「憐影」

這時候妾的年紀。也漸漸的大了。父親空閒的時候。常常拿本書來。叫甚麼天地元黃咧。雲淡風輕近午天咧。日日誦讀起來。又用紅紙剪成四方。親寫了字在上面。教妾一個個的認識。妾本來不是十分愚蠢。父親教過一遍。更不用再說了。不到一年工夫。進步到也實不少。父親便道妾非愚獃的人。就送妾到一個學堂裡去讀書。那學堂裡面的辦法。到狠完善。請的幾位教習先生。也狠熱心。所以學生的進步。更是一日千里。非常的迅速。那知第二年的二月裡。弟弟忽然患起天花來。初起的時候。身上發熱。好像燒紅的火炭。父親憂形於面。自不用說。請來幾位醫生診視診視。倒說毛病不大要緊。這天花是狠可慮的。母親晝夜不安。當心看護。父親也弄到束手無策。走來走去。好像熱鍋沿上的螞蟻一般。這時妾雖略有知識。終究不曉得天花的可怕。仍舊天機自適。終日嬉戲。不到十天。弟弟的病勢。益發危險。終日昏昏沉沉。點水也沒有入口。到了這日後半夜。昊天不弔。就一個嗚呼哀哉了。父母到了這時。呼天搶地。嚎啕大哭。淚如泉湧。痛不欲生。妾也不曉得父母心中的酸楚。勸慰父母不要如此。到了次日。就買了一口小棺材。把弟弟放在裡面。用兩個人抬了出去。也不知放在甚麼地方。弟弟死了後。父親終日裡沒有笑顏。双眉緊鎖。唉聲嘆氣。母親更不要說。終日戚戚。神魂不定的。連茶飯都沒有心吃。後來還是父親心裡寬點。安慰母親。說不要這樣了。人是已經死了。不能再活的。時常悲泣。有甚麼益處呢。過了許多日子。父母紀念弟弟的心思。覺得漸漸的淡起來了。不料一波未平。一波又起。母親因爲悲戚過甚。竟害起病來。初時唉聲嘆氣。常常叫道我的兒呀。你竟捨我們去麼。我們年已半百。指望你一日一日長大起來。承接宗祧。那知你竟比我們先去了。啊呀。●●●●我的兒呀。兒今去了。叫我們如何過日子呢。糊塗囈語。終日不絕。病勢也就一天一天的。沉重起來了。飲食不進。骨瘦如柴。父親狠是憂慮。雖然請了醫生診視。奈醫藥不效。終日昏昏沉沉沒有清醒的時候。

(未完)

株式會社 大倉組

各及裝械 各種機械 電氣機械器具 各道材料 五金雜貨 銅鐵水管 汽車並其材料 便煤煙煤 焦炭硫黄黑鉛 綿花洋絲洋布 羊毛皮件呢絨 五穀糖貨 海味肥料 油類木料 道木洋火 包辦工程 代理水火保險

總行 日本東京京橋區銀座二丁七番地
出張所 奉天十間房(電話東局五百六十五號) 大連紀伊町
分行 北京 天津 漢口 上海 九江 大連 香港 安東縣 本溪湖 倫敦 紐育 漢堡 西士呢 等處 日本各地

滿鐵定期船大連出帆廣告 青島寄港

上海行
榊丸 每星期五(正午開)青島(寄港)(三、八七六噸)(由上海復航時直放大連)
神戶丸 每星期二(正午開)上海直行停止六日開往(二、八七七噸)(由上海復航時寄港青島)
▲本事務所及在營口遼陽奉天鐵嶺長春各站均可發賣聯絡船車票
▲兩輪船現均設有無線電以期迭信迅速而謀乘客之便利
▲發賣乘船票時間於埠頭事務所迄開船之日午前十一時四十分於荷客取扱店迄同日午前十一時二十分

香港廣東行
泰平丸 (一月中旬) 香港行
(以上各船按應運貨物之數或經由芝罘、青島、威海衛、或者龍口改期概難欲定)

南滿州鐵道株式會社 大連埠頭事務所

神戶丸因爲定期掃除汽鑵自一月十六日暫停航行且無另船代航特此佈告

埠頭事務所

日本郵船會社瀛船廣告由大連埠頭起

三河丸 十六日(陰歷十二月二十三日)門司神戶橫濱行
營口丸 十八日(陰歷十二月二十五日)秦皇島行
相模丸 二十四日(陰歷一月二日)秦皇島行
營口丸 二十四日(陰歷一月二日)長崎門司神戶橫濱行

日本郵船會社代理店 三井洋行大連支店 電話(四六〇)(二一〇)
乘船票由本出張所自賣如有坐客請至本所購買

橫濱正金銀行 奉天支店
奉天城內四平街 電話十二

資本金四千八百萬圓
公積金貳千八十萬圓

總店 橫濱
支店 神戶 東京 長崎 大阪 倫敦 里昂 紐育 香港 孟買 西德尼 布哇 哈爾賓 上海 長春 新嘉坡 安東 北京 大連 旅順 營口 遼陽 天津 鐵嶺 濟南 漢口

啓者本社在哈埠設立分館歷有年矣近聞哈埠有人妄稱本社人員創辦分社等事實屬欺人捏造況哈分局已委歐陽仲三担任是以聲明望各界勿受其惑耳

奉天盛京時報啓事

# 東亞之近情

北京專電

## ●大總統開誠布公之政局談

昨日（十三日）黎大總統邀請司法總長張耀曾、農商總長谷鍾秀、參衆兩院正副議長及梁啓超黃天爵藍公武諸人開誠佈公共商國事、交換關于憲法問題之意見、旋即提及總統解散權、不信任案提出權、參議院組織法、謂當此國家危急諸政待理、政界各派務須化除黨見互相融洽、以期憲法迅速成立、於是相約組織憲法共商會而散、聞是日梁啓超所披瀝之意見如下（一）解散權不可制限過嚴（二）不信任案無在憲法中明白規定之必要（三）參議院組織法採用特種勢力主義

## ●張大帥乃竟自首耶

張勳特派密使賚書來京、大致謂本督軍推誠布公、擁護總統毫無異心、解散國會之議斷非本督軍之主動、惟欲藉此以恫喝暴烈分子肅清政界而已

## ●鄭家屯交涉尚無結果

駐京日使林男爵與外交總長伍廷芳會商鄭家屯交涉事宜、晤談二十分鐘而散、聞伍氏言及國務會議公決該案不肯退讓等情

## ●電覆唐督關於鄭家屯交涉

黎總統覆電雲南督軍唐繼堯、大致謂鄭家屯交涉一案、日本業已和平妥協、無損害主權之虞、現已飭令外交部秉公磋商、以保主權而全邦交

## ●年關借欵恐無成

財政部以陰曆年關在即需欵孔亟、而四國銀行團未肯貸欵、乃與美國資本家磋商借欵、雖其額尚未探悉、而外國傳說二千五百萬元、惟美國資本家有加入四國團之議、因此交涉諸多窒礙、恐難望成立

## ●梁任公之狡謀破矣

梁啓超未晉京以前、與馮副總統張督軍等磋商、擬勸令段總理解散國會、而梁氏抵津時、京中梁氏之友人聞之赴津、面告國會不可解散之理由、梁氏爲其所動、雖入京而謁段總理、亦不言及國會解散問題、却在官民兩黨間調停意見、是以馮副總統張勳等大失其所望、極力攻擊梁氏、乃梁氏與官僚派聯盟把握政權之希望竟歸泡幻、匆匆出京赴津矣

上海專電

## ●鄂省及提起選舉訴訟

湖北省議會議員張廣弼（譯音）以爲陳實未達法定年齡、此外陳實朱兆元買收投票、刻已提起違反選舉之訴訟

## ●漢口稅關增收額

漢口稅關十二月間收欵爲三十七萬七千八百四十一兩、較諸去年是月收入加增五千零六十五兩

# 歐洲大動亂

東京專電

## ●辯明聯合國拒絕媾和之通牒

德國政府於十一日將公文致駐伯林中立國代表、關于聯合國拒絕媾和提議、辯明其態度、大致謂俄國虐待異人種、英國壓迫愛蘭人、此事與以國民主義爲建國宗旨者不相容、聯合國雖藉口保護小國、然對于希臘壓迫異常、實係歷史上之所未有、又英國藐視倫敦宣言及巴里宣言、實行無法之封鎖、以陷敵國于饑餓、並迫害中立各國、聯合國將有色人種即印度使用于戰場、俄法兩國待遇俘虜頗違人道、且驅逐阿爾薩斯、羅連、喀利西亞及哥維那東普魯西之住民、又比利時之中立、於未戰以前被英法早已破壞、嗣後繼續戰爭之責、不可歸諸于聯合國方面

倫敦來電

## ●聯合國致美總統之答覆書

對于美總統提議之聯合國協同答覆書、於十日由法國外務大臣交付駐法美大使矣、其內容大致如下、聯合國對于美總統之提議、敬致謝意、聯合國未能信任確保歐洲和平、美總統將交戰國相互之目的視同一一事、謹進一解、聯合國開戰之目的、雖非商議媾和之時、未能明白提議、然恢復比塞黑三國之原狀之保障、侵佔法俄羅等境之敵軍一律撤退、抱持民族主義之小國保全之保障、海陸國境安全之保障、驅逐土耳其于歐洲等項、爲第一解決之要義、聯合國之期望、須按遵自由之本旨、遵奉國際之責務、永遠莫渝、推誠維持和平之大局、此崇高目的之遂行、及將來文明之發達、一在此戰爭之結果如何、聯合國爲達此目的、傾注全力、甘受一切之犧牲云云

## ●德國將提議二次媾和

德國政府又預備第二之講和提議、聞該提議係明記德國佔地之目的及媾和之條件

黎總統令

### ▲大總統令（一月十二日）

閻恩榮晉給二等嘉禾章此令
李鴻舉晉給二等文虎章此令
陳嘉善朱獻文何剛德邵啓賢吳筠孫均晉給三等嘉禾章此令
羅延禨范之杰均給予三等嘉禾章此令
趙源給予四等嘉禾章此令
劉光給予四等嘉禾章此令
程用傑給予四等嘉禾章此令
鄭桓何遂林立顧清選黃家滌楊青輝張國元李濟深譚家駿袁績熙胡翊儒夏維松均給予四等文虎章此令
山西省長孫發緒呈潞城縣知事張孝㭪因病請予免職張孝㭪准免本職此令
湖南省長譚延闓呈瀏陽縣知事邵承祜因病請免本職邵承祜准免本職此令

### ▲大總統令（一月十三日）

李振海郭建峯李鴻遠吳錫九王克昌郝普澤李玉李生春唐福山董勝標王永貴袁樹勳王桂森劉煥文宮茂泉均給予四等嘉禾章此令
時過辛孫長有魏蘊田延勳李玉珊張學珂高樹棠孔昭同周煥春張鳳岐任先倫沙泰昇馬仁輔陳鴻儒南宮拱宸竇家楨孟錫祚蔣啓鳳張權孟慶平高文珊張宗翰史祥李武訓崔邦偉逸玉珂周介惠郭同仁葉苑明均給予四等文虎章此令
海軍總長程璧光呈請任命陳應濂爲視察鄭寶菁爲科長應照准此令
任命樊耀南爲新疆阿克蘇道道尹未到任以前著劉長炳署理此令
任命朱瑞墀爲新疆喀什噶爾道道尹未到任以前著楊增炳署理此令

專件

## 十二日衆議院紀事

昨十二日午後一時搖鈴開會、副議長陳國祥主席、議員出席者寥寥、主席兩次宣告延長時間、遲至一點五十分始足法定人數、共爲三百二十七人、主席宣告開議、先報告議員何雯請假、衆無異議、主席以舉手法表決、多數贊成、遂照議事日程宣告（一）議員阿育勒烏貴辭職事件、衆無討論、主席付表決、多數贊成、又宣告（二）恢復地方自治機關案、當由委員長報告審查之結果、畢、李春榮發言反對審查報告之一部分、主席赶辦上級自治機關而緩辦下級自治機關、馬驤贊成審查報告、秦廣禮陳士髦均贊成、呂復又爲根本上之反對、主張自行提出之縣自治暫行法、以爲此係一勞永逸、故不贊成原案、黃汝瀛提起討論終局、主席付表決、多數贊成、又以應否付二讀表決、贊成付二讀會者多數、王謝家動議同日即開二讀會、主席付表決、贊成者多數、即開二讀會、王謝家云此案無討論、贊成恢復原狀、請以審查報告表決咨達政府、彭允彝呂復等略爲討論、陳士髦提出修正、牟琳王源翰等主張此案無須修正、請即表決、趕將自治法案提出議決通行全國可也、主席先以一百三十三號四百十一號修正表決、均少數、又以審查報告表決、多數贊成、時至三點、主席宣告休息、未幾復行搖鈴開會、議長湯化龍主席、議員出席者不足法定人數、遲至四點仍差七人、主席命散名片、檢點逃席議員畢、遂宣告散會

## 十三日參議院紀事

十一日午後一時搖鈴開會、副議長王正廷主席、議員出席者寥寥、主席兩次宣告延長時間、遲至二點十五分始足法定人數、共爲一百三十八人、主席宣告開議、先報告議員李伯荊來電因病請假、衆無異議、又報告會彥請假、解樹强提起異議、以爲會君臨開會時請假、一□□意取巧、此等行爲不甚贊成、主席云既有異議無須表決、又報告齊忠甲請假付表決、起立者少數、劉映奎質問議長云、議員出席者僅一百三十餘人、而請假者必有一百數十人、而議長何以不爲報告、主席云議員請假在七日以內者、按院法無須報告、惟在七日以上者、某某至某月某日假期始滿、答復畢、湯漪云議員請假在七日以內者、固不必提付院議、但議員等往往先請假數日、出席一次、後又請假數日、法律上雖不能爲之連續請假、而精神上確係連續請假、故本席主張以後議員請假有類此者、當以連續請假論、主席以湯漪議員主張付表決、贊成者多數、遂照議事日程宣告（一）財政部華商保利銀公司借欵合同案（二）財政部華商保利銀公司訂立收鍊制錢合同案、由政府委員合併說明理由畢、蔣義明解樹强等對于五條六條畧爲質問、政府委員當爲答復畢、主席云政府委員對于此案要求不付審查、請以付審查與不付審查討論、龔煥辰發言主張應付審查、主席以省略審查付表決、贊成起立者少數、向乃祺云既以審查表決、故本席主張限三日報告、以免延宕而誤外交、衆贊成、主席宣告（三）縣自治制案（四）縣自治制選舉章程案、當由提議人蔣曾燠合併說明理由畢、解樹强主張交付審查、主席以付審查表決、多數贊成、并宣告法制內務兩股合併審查、鄭江灝云本席係內務股員之一、內務股之情形請報告之、按內務股委員十一人、今日開審查會時請假者已有七人、委員長及理事均在請假之列、請議長設法維持、湯漪云凡審查會委員均應在議長處請假、如議長認爲請假理由不充足時、可以不准、主席以湯議員主張諮詢大衆、均贊成、遂宣告（五）設置遼源縣交涉員審檢廳建議案、當由委員長報告審查之結果、畧謂遼源地方添設交涉員、由洮昌道尹派員辦理、道尹公署內設交涉一科管理其事、原案添設審檢廳、由外交方面觀察無添設之必要、致若司法方面觀察、審檢廳是否添置、不在本會審查範圍之列、報告畢、呂志伊等反對審查報告、蔣義明等贊成審查報告、時至三點半鐘、因法定人數不足、宣告休息十分鐘、至休息後務必出席、以便將餘之請願案通過、未幾復行搖鈴開會、至遲至四時十五分始足法定人數、主席先以審查會意思由道尹兼交涉員付表決、多數、又宣告審檢廳可否設置、因無人反對原案、主席即以原案付表決、亦多數贊成、遂宣告（十八）添設公使領事或商領事並置保護華僑機關建議案、當由委員長朱念祖報告審查之結果、畧謂查原案建議各件理由充分、自當成立、惟事屬創辦、與國庫預算有關、能否實行、尚祈公決、報告畢、吳蓮炬對于大體贊成、惟字句間稍有修正、朱兆莘認爲可以修正後、主席付表決、多數贊成、又宣告（七）順直省議會關于谿豁田賦加閏請願事件、當由委員長報告畢、主席付表決、多數贊成、又宣告（八）順直省議會關於嚴禁嗎啡請願事件、當由委員長報告畢、主席付表決、多數贊成、又宣告（九）順直省議會關于軍國民教育請願事件、當由委員長報告畢、衆無討論、主席付表決、多數贊成、又宣告（十）順直省議會關于八項旗租請願事無成立之必要（另有意見書）、解樹强云財政總長關於八項旗租呈文言之甚詳、請願事件甚空、本席主張交財政股審查後再行討論、時至五點、主席云法定時間已到、請延長三十分、俟三案議完再行散會、衆贊成、楊福洲亦反對、王觀銘又反對楊福洲之言、議員動議討論終局、主席付表決、多數贊成、先以付審查表決、多數贊成、蔣舉清主張法制審查、呂志伊主張內務財政兩股審查、主席先以法制審查付表決、贊成者少數、又以財政內務兩股審查付表決、贊成者多數、又宣告（十一）陝西公民徐朗西等關于陳樹藩禍陝請願事件、當由委員長報告畢、衆謂陳樹藩禍陝事實昭彰、無須討論、即以咨達政府表決、主席付表決、贊成者多數、又宣告（十二）郝景春等關于徐鏡心卹典請願十件、并云徐議員病故前已表決撫卹、此案無庸再議、衆贊成、又宣告（十三）僧界總代表覺先等關于管理寺廟條例請願事件、當由委員長報告云此案應交內務股審查後再爲討論、報告畢、主席以審查報告付表決、多數贊成、主席宣告散會、時五點二十五分

## 請改奉天省名之動機

京函、漢口義成里九十九號孫星如程鎧池兩君致請願改題國門廿君華黼書云、華黼先生閣下敬啓者、比見漢口國民新報載閣下向國會請願、請將北京正陽門第一門改題共和門、第二門改題民國門、謂陽以象君、乃天子當陽之義、應改正名稱、以新耳目而重觀聽等語、謀慮之周、莫名欽佩、但就國體論、凡涉君主成規、俱應剗削、而以光復言、所有勝朝舊迹、亦須更新、蓋改君主成規、所以杜帝制之復萌、革勝朝舊迹、尤足防頑民之蠢動也、竊查奉天乃滿清發祥之區、當時興師入關、即以此爲根據地、故定名爲奉天、又曰盛京、亦猶明朝以江寧爲應天、稱曰南京、又號南直、所以徵天命之歸、良非偶然、滿清既統一區夏、故急將明之應天名稱改革、設置江寧一府、以爲易姓之後、何必留此遺物、以啓後人覬覦之心、惟因視江寧爲重鎮、特以兩江總督及駐防將軍留守其地、而世人或尚呼爲南京者、實係口頭語言、相沿未改、何嘗見諸公牘、今滿清運祚已終、五族一家、奉天亦屬民國版圖、民國成立已歷五稔、奉天省名尚仍其舊、何所取義、刻猶未聞有人提議改革、殊屬可怪、鄙見以爲此名不正、隱憂患潛滋、況宗社黨三字時見報章、野心勃勃、蠢動堪虞、先朝遺老明乎世界趨勢者固多、而昧于大局眷念故君思寵者亦復不少、往往無意一言、幾致國本動搖、如上年復辟之說喧騰一時者、亦皆因經緯有疎、于此重要之點尚未釐正、有以開其漸也、閣下受護民國不遺餘力、鄙人等與閣下雖無交游之雅、對于上項請願極表贊同、茲更爲思患預防起見、擬請閣下繼續將奉天省名應行改正之處、再向國會請願、或轉商奉藉國會議員提出建議、似于鞏固國基之計愈見周密、是否有當、幸高明酌之云云、聞廿君接信後已轉商奉省兩院議員矣

獨一無二之□品
商業銀行啓事
中國紅十字奉天分會佈告
南滿□□
奉天市內營業所

# 婦女瘦弱

因血薄氣衰少血之故以致衰弱 病二年之久請觀其如何由韋廉士大醫生紅色補丸而獲全愈也

血薄氣衰之症譬如盜匪入室能害生命也因血薄氣衰能奪去人之精力此邦人士無論男女之患是症不可勝計俗云少血症也初起胃納無味飲食減少頭痛甚劇作事蹉跎人皆以爲怠惰體量減輕心志不寧面色黃萎唇白無血牙床黃色心跳怔悸頭暈目眩腰背酸痛夜多惡夢難以安眠等患若因循不治成爲癆傷則不久於人世矣療治血薄氣衰之法惟補血爲惟一之要圖韋廉士大醫生紅色補丸在天下各處已曾救治千萬人矣無論男女之患血薄氣衰者投之如響斯應也是丸之功力補血輪健腦筋故可使精力復原神氣清健也江西贛州高等農林學堂教員張杏魯君來書云余妻曾患血薄氣衰諸恙叢出二年有餘嘗試各藥毫無功效幸經西醫廖子岐君勸服韋廉士大醫生紅色補丸余即購買與余妻試服之不料服後精力驟增於是接連服用漸服漸愈諸恙悉平現今十分全愈身體康壯安樂無比妥韋廉士大醫生紅色補丸並非只能療治血薄氣衰且亦醫治瘋濕骨痛 臀尻酸痛 胸肺萎弱 腦筋疼痛 胃不消化 皮膚諸恙以及一切婦女疑難雜症凡經售西藥者均有出售或直向上海四川路九十六號韋廉士醫生藥局每瓶英洋一元五角每六瓶英洋八元郵力

在內奉送小書凡患血薄氣衰者請爲來函索取小書莫不立即郵奉分文不取其書名曰血之疾病也

## 年老人多患大便閉結之症

奉天新民縣白旗堡鎮里仁舫先生來函云余患大便乾結之症十年有餘遍嘗中國藥品毫無功效惟服川軍芒硝等品攻伐元氣身體已弱幸而試服韋廉士紅色清導丸於氣分毫不損傷晚服二丸次日必行藥丸雖小效驗殊大不但其宿疾告痊且身體精壯飲食香甜元氣舒暢倍覺精神亦增也韋廉士紅色清導丸以微小天然之潤導品專治大便秘結肝陽上升疾病頭痛目暈肝熱舌苔口氣穢濁以及皮膚瘡癤面色暗滯等患如無從購買請寄郵票大洋六角至上海四川路九十六號韋廉士醫生藥局原班郵呈一瓶可也

韋廉士紅色清導丸
PINKETTES

# 瘦弱無憂

## 今有真正良劑出世使君肥胖

穩固强健之身體容易可得

此有補瘦爲胖之靈藥名曰首穀藥片世人不知如此靈藥能治彼之身體衰弱腦筋萎頓患苦瘦弱及至死亡豈不惜乎千萬瘦弱之男女老少請試首穀藥片親驗其功後及知此藥之靈効此藥不是瀉劑即補血補胃所食之物善消培力顏豐和色加重體固使瘦弱者能肥胖變成新人物眞可謂人造之仙藥

天下許多醫士研究肥胖之藥已多然終不出今有首穀藥片出世以濟蒼生吾人之未曾思得豈不讚今世之醫家乎

每一瓶四十粒載內英洋一元五角每六瓶英洋八元購買六瓶者遠近勿論郵費一概在內

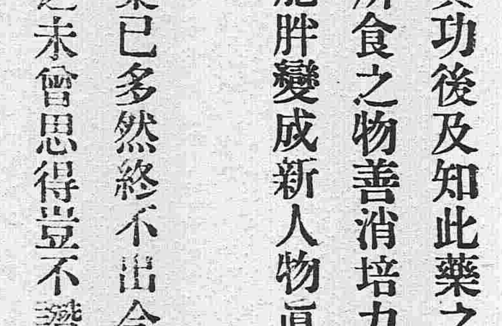


東三省代理

●奉天、大德生中西藥房歐美藥房同仁藥房大連、華西藥房德記藥房華泰藥房仁濟藥房天和藥房●長春、興西藥房仁濟藥房協和福和春福●哈爾濱、世一堂回德堂仁濟英房天豐源●吉林、五洲藥房補天石藥室文萃恒●營口、中西藥房廣芝館●齊齊河、藥美煙公司中西藥房●安東、東榮增遠●遼陽、天錦成義興福興華藥房福興長●海城、華西藥房華興泰吉成福鐵嶺、裕和盛同合義福合盛●錦州、仁濟藥房天壽藥房●阿什河、大德生世一堂●雙城堡、華西藥房德昌盛●呼蘭府、中西藥房●金州、德記藥房●蓋平、萬昌厚●撫順、萬福泰●公主嶺、三合公●昌圖、益濟藥房●開原、濟生堂●鳳凰城、增源普玉順慶新民府、天益長維新書社●山海關、泰西藥房民生藥房 及天下各處經售西藥者均有出售

中國北洋總代理處上海博物院路十七號 新順發洋行

英國倫敦 美國紐約 首穀藥房啓

# 區區兩塊銀子可以除終生之病患

梅毒淋症之大害於人身 不待智者而後知焉 然世人概知其痛苦之可懼 而不知其毒之蔓延纏綿 無所窮極 以貽禍終生之爲大害是深爲可嘆也 夫梅毒淋症之害 不一而足 而其可懼者第一爲生殖器之障害 在病症頑惡者 則陽莖腐壞 全失其形 在其症輕者 亦經久而突如再發 以致腐爛不可治 甚至其毒上發眼瞼鼻口等處 醜陋怪惡 見者掩鼻而走 不徒此也 凡一受此症者 雖治愈已久 而常慮其再發每身體有異 憂悶不措 疲勞精神爲促其命 人生不幸 豈有過於此者乎 故世人苟罹此症 則宜速施根本的治療 以掃除其毒 否則幸而不至現出醜惡狀態 而其毒潛伏躰內 障害諸營養機關 血液混濁 精神衰耗 頭腦疼痛 四肢倦怠 鬱悶作疾竟至有生命之虞 此故無論何人 不幸一染此症 則宜速服用哈郎清血補身丸 以根除其毒 爲要 我哈郎清血補身丸 係依最新化學原理所發明 驅毒良劑一經服用 則依化學的變化之作用 將血液中所有毒菌 悉驅逐於体外 以達根治之目的 其効如神 茲將其適應之症狀 列擧於左

[一]於交接後十數日 其陰部生小瘡 泄膿汁者 [二]發生橫痃 疼痛異常 步行困難者 [三]於全身或肩背手足等處 發生無數紅疹者 [四]因梅毒以發痔疾者 [五]毛髮脫落 眼花模糊 視力大衰者 [六]咽喉疼痛 聲音枯變者 [七]淋症日久爲慢性 常泄膿汁 溺時覺疼痛者 [八]淋症梅毒雖已治愈 而其餘毒仍在 爲致頭痛神疲顏色蒼白者 [九]症狀頑惡 而常泄鼻汗 眉毛鬚毛 均致脫落者 [十]因爲花柳病 服用種々藥物而絕無寸效者 幸服本劑一瓶 則根治病毒 無復再發之虞

敬告諸彥 梅毒淋症者 原係頑惡之症 自非研究病源 選擇良劑 以殲滅其毒菌 斷難奏效 如彼陳々凡藥 糊塗一時者 固不足論也 望世之患者速服用我哈郎清血補身丸 以証此言之不謬也 近日有奸商羡望本劑之聲名 假冒淸血文字 以圖牟利者 顧客認眞留心哈郎字樣及骨牌商標 庶乎不爲其所欺矣

哈郎淸血補身丸必有此商標務所謹防假冒

藥價大瓶洋二元每打二十元小瓶洋一元二角每打十二元

本舖 大阪 順和堂大藥房 代售所 天津旭街 東亞公司 漢口河街 小瀨木洋行 奉天四平街 大德生藥房 營口二道街 中西大藥房 香港永樂街 瑞昌西藥行 新民府 昌平堂大藥房 大連奥町 華西藥房 大連監部通 華泰藥房 青島 福順泰

# 敬告

養身體莫善於仁丹
仁丹化食消毒排瘴
防疫能驅飛災橫禍
宜哉
常服仁丹福祿隨之衆邪遠之
●愼重人常不離仁丹

主治

●食積不消 ●胃脘攻痛 ●頭痛目眩 ●猝倒昏迷 ●惡心吞酸 ●精神鬱結

價目

小包 日金拾錢
中包 仝 廿五錢（添呈洋銀藥盒）
大包 仝 五拾錢（添呈裝鏡藥盒）

近有奸徒假冒頗多賜顧請認明本舖老牌字庶不致悞

# 東三省新聞

▲奉　天▼

## ●大山坑爆發後聞

撫順大山坑因瓦斯自然爆發畧情已見昨報茲據續電謂十二日午後三時封塞工事雖已終了然猶有蒸氣上騰知坑內之火必尚未盡熄滅至坑中之溫度猶在二百度上下（因用圓徑二寸之鐵管直通其底以試驗故知之）據云迨溫度落至九十九度以下則組織救護隊徐徐入坑以第一着先尋屍體之收容再被等十數名於炭坑已訓練敏熟一有事件恰如潛水夫之下水者急沫攜帶酸素救命袋等下坑到處裝置扇風器並於各要所設立門戶以防危險舉乃按次進入須非常之苦心注意始可安全云又察難難之屍體於生存時久經練成坑內之短呼吸且當此嚴寒之氣候雖經一月亦決無腐爛之虞救除爆發附近之人外餘者或可認明屍体惟已燒焦者一見空氣則恐分裂云又遺族撫恤之方該坑于前明治四十五年時已定有專規在案今次亦自應按照該規定撫恤至屍体收容後由八十七名決定付之合葬華人九百五十三名內各盛以棺木命各該遺族認領按大山坑當用苦力二千名今欲得免于難之一千名均歸其他之六坑分擔使用以免贍閒其損害額雖尚不明照預測坑中之各種機器及工事之直接損害總在百萬以上至確數非入坑調查終無由判明又坑內崩壞之處雖未及于全部然譬如一月能以進坑採炭事業亦須半月始能開手至爆裂之原因現經種種之考究其結果已決定為炭塵之爆發云

## ●張兼省長為稅吏增薪

我國稅吏之弊端已儘人而皆知者前省議會有鑒於此因提出整頓稅捐建議案張軍長又頗為贊成如是不日即行議決咨請實行現聞張氏已飭令王財政廳長一面自行嚴為監督一面飭令各稅吏均須遵照省會議定章程受其監督不圖飭令去後而各處稅吏仍有婪索侵吞者張兼省長細揣其原雖各稅吏貪黷成性有以致此而其薪水薄弱不足養廉之處亦不能不為屈諒因特與王財政廳長協議將一二三等稅捐局長並卡長者為酌加薪水又卡長前者均由局長任用難免無尅扣薪金或通同作弊等情嗣後關於發薪時期局長只可發給聯票由財政廳直接發放薪餉又一面嚴定相互監督章程無論役之大小或同級人員如有弊端准舉發一經查實從優獎賞庶各員役應知所自愛不至仍蹈前之弊端目出現下增薪之底欵正在籌劃一經籌定即將實行云

## ●省會將監視各屬稅局

張督軍雨亭以稅捐一項係屬財務行政與地方有直接之關係若非特別注意恐不肖稅官違章設施影響商民張軍長有鑒于此特飭省署咨請省會代為監視倘有違法及舞弊情事准其彈劾更調但省會各議員入類不齊假此機會任意陷害者亦所難免該議長亦得不時查糾以取事理之平若發生挾嫌情事本軍長雖居行政地位而立法亦能權為干預云（沉）

## ●遷移稅局由廳發欵

據財政廳消息王廳長維宙前據西南路調查員崔國光報告謂綏中商業發達倍于興城而綏興總局反設在興城分局設于綏中位置不甚適宜據情呈請互移以便統制而期暢旺等情業誌本報茲聞夏漢亭局長關于遷移一事亦頗注意刻正查覓適宜地點惟時屆隆冬開房絕少非有安洽院宇不能急極輕動因稅局關係財政非他機關可比而王氏核此情形亦屬確是並允發給遷移費若干以便興綏中分局長王煥彰互移云（沉）

## ●王耕木去志已遂

洮昌道尹王耕木氏迭請辭職已屢誌本報經上峯再三挽留終不獲辭茲復因道署遷移及道尹裁撤消息堅請辭職張軍長知王氏去志已決不便強違已代為轉詳極峯該道尹辭職一節將蒙照准云（芙）

## ●吳鎮守使定期回防

吳興權鎮守使於由京旋奉已屢誌各報茲聞吳氏因防軍編師及鎮署遷移各項要公皆宜積極進行並須躬自指畫已定於陽曆二月下旬定行回防云（芙）

## ●史耀五來奉之眞相

前任奉天政務廳長史耀五君於年前來奉已誌報端今有公署政友談及張雨亭督軍奉中央電令改組四廳為政務財政實業教育史耀五君必居其一云（荷）

## ●王處長惠及窮民

奉省每值隆冬而一般無告窮民身無衣褐腹無殺水因凍餒而死者不可勝計警務處王岷源處長自蒞任以來對于此事極為注意已遍諭各署警士無論在何崗區遇有老弱乞丐衣袴俱無者一律送至棲流所著以衣褲飲以稀粥故省垣凍斃人數較他年甚為減少云（芙）

## ●耿玉田有升任的信

洮遼鎮帮統耿玉田君自任職以來數易寒暑征勦蒙匪辦理防務實於地方有捍衛之功現值張雨亭軍長荐吳興權君任二十七師師長故擬荐耿君繼任洮遼鎮守使不日即可發表云（荷）

## ●台安知事來省之原因

倪清和知事與張雨亭兼省長本係舊友張兼省長自委倪清和君任台安知事後探悉該縣缺分甚苦有改委調濟之說故時值舊歷年底倪君於日昨晋省聽候另委云（荷）

## ●分奉知事近日之奔逐忙

自張雨亭兼省長傳見分奉各知事面諭預備找保毋得遠離後各分奉知事分投找覓的保靜候接委年關將屆大約即可分委矣（荷）

## ●張軍長委任承審員

張軍長雨亭以台安縣設治雖晚然關於民刑訴訟案件尚屬殷繁自非縣知事一人所能肩任故于昨日特指令高等審判廳以任廷謨充任以資襄理而便審案聞沈廳長已飭任君前往並一面彙案呈報法部云（沉）

## ●警察廳丟失大宗卷宗

警務處長王永江近來檢查各科卷宗遺失者頗夥而司法科尤多查自民國三年迄今已丟失五百餘件當咨行王宋兩前任追索現宋既被省會彈劾而王現任營口警長更無瓜葛均不負責任只得根究各科員長云（沉）

## ●通令追繳學費

省長公署據第二師範學校呈稱該校一級學生關傑芳二級學生王振藩陸嵩雲崇仁三級學生王撰中等五名均於寒假期滿久假不歸又一級學生魏榮閣三級學生孫世恩孟憲武叢伯成王廷章等五名係于寒假期滿未經請假逾期不到經該校長屢次函催乃該生竟自久假不歸逾期不到實屬玩視校章當即照章開除並請轉飭各該籍之縣知事嚴行催繳在堂用費以肅學務云（沉）

## ●張軍長派稽查索欵返奉

張軍長雨亭以營口常某欠興業銀行大宗欵洋若干現屆年終正在整理欵項之際自應派員前往索取以便存賬聞于日前當派稽查姜雨田前赴營口討索盡數收來于日昨姜某返省面謁軍長銷差云（沉）

## ●陸軍防剿回防

駐紮黑山縣之陸軍二十八師騎兵二十八團團長毛子新前奉張雨亭督軍電令率兵開往開魯一帶防剿現已平靖故於日昨實行回防仍駐黑山云（福）

## ●廖彭允充顧問

前任新民縣知事廖彭氏宦奉有年頗負聲譽今卸任在省由張雨亭省長日昨傳見廖氏商議委充顧問官一節茲聞廖氏以值此不靖時局未可任意賦閒現已充任顧問之職不日即可扎委入署視事云

## ●黑山縣抗丈風潮安息

前者官地清丈局派委員携帶繩役前往黑山清丈地畝未昭公允遂各群相抗丈聲勢洶湧茲聞由該縣知事曹祖培派員勸導鄉民始各能休抗丈風潮已全息云（福）

## ●汲旅長公畢回防

陸軍二十八師五十六旅旅長汲海峰前因某項要政特行親自來省進謁張雨亭督軍請示一切現已所請就緒故於十四日公畢搭車回防云（福）

## ●兩局長解欵來省

財政廳王維宙廳長以茲下陰歷年關在邇各機關需欵甚巨已迭次向各處稅捐各局迅速解欵以應急需日昨西豐縣稅捐局局長傅澤臣錦縣稅捐局局長馬際青均解欵來省呈繳財政廳云（芙）

## ●曹知事回任

黑山縣曹樹葭知事前因奉督軍電令押解要犯李某來省茲者各項公務辦理已畢方日昨十三號遄返原任云（芙）

## ●王廳長來省何為

前警務處宋墨林處長因斷公欵被受于獄已數誌本報茲聞此案有牽及前警察廳王蓮坡之情事故王氏亦於日昨由營口來奉風傳有與此案相關消息未知確否姑誌之（芙）

## ●劉所長辭職說不確

勸學所劉與參所長昨報曾誌因有他就已提書辭職云云茲據詳查並無其事劉氏辦學以來頗有成績鄉人譽超縣長均知之深而望之重俾其擴充教育現劉氏將無辭職之事亦並無請辭之意前之所以有是言者為一般欲攫任所長之野心家之流言云

## ●姚啓元任軍醫局長

北關衛生醫院院長姚啓元氏醫學淵博能名久著張雨亭軍長素器重之今軍醫局長出缺張軍長以如是要缺不可久懸特任姚氏為該局局長並令兼衛生醫院事宜日昨已經發給委任狀令其早日到局接事云

## ●飭緝二則

張軍長昨接廣東來文謂該省前揭陽縣知事樓守愚因婪索濫支任用非人呈請交付懲戒委員會懲戒詎該知事聞風畏罪潛逃因特咨請貴省長通飭緝捕歸案訊辦又前據昌圖稅捐局長秦錫光呈稱該局已撤亮中橋分卡卡員陸偉于在任時私自填發吞蝕小尾稅票太樓公欵請飭省會警察廳至其省城寓所緝捕歸廳審理茲據警察廳覆稱該員業已潛逃亦應通緝協緝法辦以儆效尤如是昨特開明該二人姓名住地年齡像貌通飭各廳縣協緝務獲云

▲千金寨▼

## ●所長改編預算

本埠警察事務所所長郭運三君自接斯差以來無不力加整頓該所預算經歷任所長均未辦理完善每月超過預算二百餘元該所長遂於日前會同各股股員公開會議由自己辦公費內裁去小洋四拾元餘者由各股開支項下裁去百元業已改造就緒詳呈上峰批准想寨埠警察經費向屬支絀今該所長竟能以身作則可為我埠警察前途一賀

▲營　口▼

## ●王廳長因公晉省

警察廳王蓮坡廳長因警察改革計畫預備晉省面謁王處長請示辦法各節已誌本報近悉該廳長以舊歷年關在即一則為警察改革計畫又為官警接濟餉糈特於昨早七鐘時搭南滿車晋省廳內諸務暫由督察長張貴良君代拆代行云

## ●抓獲大宗偽票

本埠羅鍋橋分駐巡官劉雲舫精明強幹辦事勤能各長官甚為嘉許茲悉該巡官於管界門牌二千五百七十號院內查獲販賣偽票犯張起山一名並搜出偽造東三省官銀號紙幣二百五十張當將贓犯一併送繳第二署聞又追出共同販運之李趙二姓已傳案轉送法廳究辦云

▲興　京▼

## ●依勢侵權

興京警察所總務股員谷正昀自隨周所長到差以來即是盲入賭局誤擬公文業誌本報詎該股員幼不識物每日在市揚稱警務處長王永江係伊之師又有科長谷某係其大哥高言有勢誰奈我何廳辦所務大肆侵奪儼儼一人目無長官均畏其強横敢怒而不敢言噫而警務處長科長果能為其與援乎

▲鐵　嶺▼

## ●調換區官

警察第四分區區官保懷三昨經警察事務所調回該所充當稽查員所遺第四分區區官一缺當即派事務所現任稽查員曹升閣前往接充云

▲孫家台▼

## ●團總與保董對質

驛東大孫台開原保衛團第四區團總王之興與該團保董馬建堂互相揭禀賭盜兩案業誌前報該保董馬建堂在縣遞禀後遂往奉天在省公署復行具呈原情張兼省長以所控關係團總縱盜刑事案件仰開原知事傳集兩造秉公訊實具報該保董昨日已回縣候訊勿得逗遛規避聞馬保董昨由省垣搭乘南滿車旋里方至鄉送往開原行政公署探聞馬所揭禀王之縱盜係在九月間經其拿獲胡匪朱景臣一名乃被該團總釋放嗣復經馬保董由某屯將該匪重行抓獲送往警察四區轉解開原行政公署訊實槍斃而王團總釋放之人與開原槍斃之盜是否朱景春一名想縣知事章公必克秉公訊究然又方省屬省長所飭之刑事案犯團總逮捕保董未悉果經行政公署之飭令與否容訪續誌

## ●調查去東

由秋自冬各縣稅捐局屢被控告奉天財政廳廳長王維宙氏以稅捐關係行政各項要需長此以往非但民人担負覺重實於國課軍餉大有妨碍由是迭派調查分往各縣認眞查禀以剔素弊前東豐稅捐局復行被人揭禀經財政廳王廳長復派分奉知事黃硯田前往調查是否屬實以憑核辦云

▲開　原▼

## ●調查公債之浮收

茲因國欵支絀用途浩繁募集省公債藉資挹注查募債章程每地一畝收大洋一角分二年繳納去年照大洋六分催收本年照大洋四分催收縣知事章蔭三氏變通辦法隨與錢糧併收以昭簡便而免紛岐無如鄉民錢糧帶欠積多以致公債未繳當經縣公署飭令各警區挨戶催募無如各警區假公濟私玩弄民竟以每畝照一角或小洋九分催募浮收多枚殊與省募公債之本旨相抗拒查東南鎮未募公債地畝二萬餘畝南鎮三萬七千餘畝西鎮四萬六千餘畝若通盤核算每畝以收銅幣數枚已達鉅欵當經邑民董共恕揭控業已飭令警察事務所派員徹查以憑究辦云

▲懷　德▼

## ●保衛團起色

本邑保衛團前任團董唐煥亭氏辦理各事無有成效業已辭職遺席劉坤耤品三接替自視事以來百廢具興故近來觀其態度漸有起色云

▲東　豐▼

## ●請看新發明之奇案

△李仙橋捏做假案　△謝監督眞深神明　△人心叵測若此

橫道河子稅捐分卡長李仙橋虧欠稅欵甚鉅屢經總局及縣署催繳該卡長一味延宕本月七日晚七鐘小城子保衛團忽據橫道河子警兵姜永卿報稱伊護送李卡長解欵送縣行抵管界長崗道上突被馬賊四人從後追來將李卡長右腿鎗傷騎馬登時致斃搶去洋票六千餘元皮馬褂一件金戒子一個併將警兵所負快鎗搶去等情保董周景春隨即帶警往追併一面送信到縣謝監督聞報以案情重大立時遣派司法股員祁壽春保衛團辦事員王國生警察隊長劉作臣區官張廣成分途追緝一面親往調查兼驗各項傷痕詎料發現種種情形諸多歧異經一再偵詢始知李卡長因稅欵消耗太多無法彌縫行抵長崗賄託護送警兵為作証人伊將自已騎馬先行鎗斃囑警兵將伊右腿故打一鎗即行揑報希圖抵塞案經証明李卡長姜永卿同被謝監督帶署看押人心險詐詎竟若此謝監督破案亦竟如是其速嗚呼李仙橋如此神藥竟未收效謬云賠了夫人又折兵其斯之謂歟

▲西　安▼

## ●橫徵暴斂

邑南大梨樹河子稅捐分卡員陳雨湧到差數月橫徵暴斂不堪言狀昨有烟客王墨林自邑東沙河子屯購黃煙二萬觔以稅捐總局起有稅票書明重量行至該分卡驗訖復索小洋三十元否則補徵五千觔王某不服致觸陳卡員之怒將煙車扣留三日監不放行嗣經該卡將所運之煙如數過秤實無浮多少稅之事而王某與各車戶以既無少稅之弊被留三日之費該卡理應賠償遂大起衝突後經該處商家調停以小洋九元為驗訖費其衝突始結嗚呼該卡員索驗訖三十元不得補徵五千觔未能扣留三日客何以堪而終以九元之驗訖費始得放行一稅捐分卡如此非世所謂橫徵暴斂耶其局長竟不過問乎噫異哉

▲山城鎮▼

## ●更換哨官

駐紮本鎮稅路巡防游擊騎兵一營中哨哨官馬子象氏因有要事特於日前呈請免去本官經上峰批准現委陸軍二十七師騎兵二十七團二營司務長趙君相臣前來接充於日昨將本哨一切事宜接收清楚視事矣

▲法　庫▼

## ●獲匪爭功

法庫正東區區官王永順君時值冬防吃緊該區官無分晝夜按要梭巡不辭勞瘁殊為鄉民所贊譽亦為上峯所嘉許也前於陰歷八號駐法陸軍赴鄉遊緝遇賊數名攻擊敗逃該軍隊尾隨追赶偏遇王區官帶警查道彼此互相獲住胡匪二名經該軍警一併送案按法懲辦云

▲吉　林▼

## ●吉林冬防之警察成績

△趙處長治安功効

吉省界居邊疆山脈綿亙盜匪素稱充斥尤以冬令為肆行無忌之時往年此際匪勢猖狂官署報告搶刦各案幾無一日無之本年時令嚴寒宵小易流於非箍茲事人多憂之然近得警界消息云警界當道趙晋卿氏對於全省警察冬防一事籌畫頗計省垣與各縣之最近功効披露左端為關心警政及愛讀本報之諸君告焉

（甲）省垣冬防成績　省垣冬防保安之責任原屬於省會警察廳之警士每年此際防務即頗週密而本年冬較往歲之能收功者計有數因（一）城廂五大警區之警士容年抄尤稍警察廳長考察在警察學校畢業者已居百分之九十其十至一之未入警察學校者均係選得粗通文字者補充後並在區署致練警學漸具心得者（二）各警官多係舊部雖稍有過失於此冬防吃緊之時趙氏多寬過之而不輕易更迭故益激起所屬欽感之心於職務上之收功實於不自知覺之間耳（三）趙氏外勤為服務之特長此十數載警察之老資格好名望多從外勤上得來者於此冰天雪地之中夜漏更殘之候時聞有趙氏查崗考勤之足跡遍履于各區以督查嚴密各警士未敢稍怠職守此亦冬防成績之特點者

（乙）各縣冬防成績　全省警務處成立後之經過成績雖頗不少而夏令趙處長之聯防政策收効宏偉實其要端聞當客年秋間趙氏以防患未然起見即有冬令聯防計畫之籌備當時規定冬防簡章數十條分飭通省警察所以執行之現在先後報告冬季聯防方法業已到齊其規畫之妥切實未可以前年未設警務處之成効所可同日而語其關係有如是者而中央政府所以注重邊地保安政府亦不為無因誠以凡事之有統轄權其收功必著若不然同屬于空談無補于事又何濟焉總之以記者所聞吉省自警察設立專處以來其各縣警察之進步較諸曩昔蒸蒸日上故特樂于紀載以觀其成云

## ●福代表行將返省

吉省公民大會駐京代表近有來函云有重要事宜必須旋省報告定于日內暫行返省斯士同人刻均預備到站歡迎以酬其風塵僕僕之勞藉聆請願功効之報告云

## ●吉代表求免糧稅之請願

吉林出產以糧石為大宗上年推行銷場稅時以出口糧石均在大連哈爾濱等處銷售故於起運時一併征收而吉林各商初雖勉強承認後向商會聯合會等處請願豁免迄未解決因此吉林商會又派代表于某赴京向政府面陳一切茲據來函於上月十九日下午已親赴國務院謁見總理以事冗之故先派員與之接洽云

## ●賈團頭已作逋逃客

省議會財閥大團頭賈□普經法廳差傳三次皆托病避案日昨又經法廳拘傳該團頭聞此警信毛骨悚然如逢迅雷擊頂幸有該團頭走狗郭玉五者為之畫策三十六着走為上着是以該團頭即於月之七號乘坐吉長濱車出省云

## ●選舉案調和不了

公民李芳控訴改選參議員舞弊各情迭誌本報茲聞有省紳何雨人錫侖三等願作爲仲連從中調和所提出之條件如下（一）賣票欵三萬六千元充作地方公益（二）被選之參議員一律取消（三）凡係財閥中議員一律免職如是各團體尚有允服之意惟劉翰清以法廳認爲有理由之控訴應聽法律裁判刑事訴訟豈容自由起滅此言一宣以致各團體均認爲無調和之必要云

▲五　常▼

## ●官銀號無米難炊

本縣自永衡官銀分號設立以來境內各商號靡不渴望貸欵藉資接濟乃迄今開辦數月貸欵未放分文不免大失所望據個中人云實因總號未撥鉅欵僅携以五萬吊之開辦費亦屬杯水車薪無補于事按以各處官銀分號之設立其主旨要不外流通金融接濟市面否則舖張局面徒糜鉅欵地方何貴有此機關該號經理員吳孟腴君雖深悉此中利弊然苦于無欵可放誠覺左右作人難特于日昨晋省請欵兼請示一切辦法云

▲黑龍江▼

## ●齊愛路綫勘測

交通部於去年曾派技師勘測齊愛路承開該技士已測竣事返京並具有詳細綫報告（一）以全路共長一千二百華里係以齊齊哈爾為起點經過布哈特墨爾根以至愛琿（二）工事最難者以愛河黑龍江兩大鐵橋及某某山嶺之三大隧洞預計其工程費約需八百萬元全路需費共計二千二百萬元平均每一華里需欵一萬八千零三十三元（一）全路自開工起約需一千日可以竣工（二）該路經過者省會及愛琿商埠繁盛之地以達黑龍江本流並沿嫩江一帶沃地出產甚富將來全路築成營業上定可發達云

奉天銀行及糧食行市

紅小豆　高粱米　八角五　麵　三元二五　酒　二元二五

站人洋　北龍洋

●奉天錢業公所　光站舊月底附

現銀加色　鈔票準備銀

豆油　小米　集市

天氣　晴　昨日自六點起下午

## 雜報

▲奉天▼

### ●偽造紙幣犯被獲

第六警察署長陶公近因偽幣流於各市商民受害匪淺晝夜思索破獲方法飭令各分署於旅店中注意嚴查前日第二分署巡官文君帶巡長常某查店盤獲行使偽幣犯楊隋二名搜出偽幣一千餘元（均係奉天官銀號一百角的）比即送署經署員王君嚴訊供出李杜二人在大石橋偽造當經呈明處長派督察長谷君譯員喬君帶偵探數名前往大石橋變裝訪查在李鴻飛處搜出石頭三塊偽幣五千餘元未成票紙約十餘萬元顏料十餘瓶手槍一枝在杜月樓處搜出機器一架玻璃版三枚訊辦是能除此一大民害真可謂警界之幹才也

### ●攜款潛逃抓獲

前警察廳警察隊長李品三因事撤革外欠大西門裡永順和糧米棧二百餘元伊領款後即潛逃赴營該鋪竟未查覺及赴警廳討索此項債款據當局者云謂款早已領到伊乎想係攜款潛逃該鋪執事聞信後當赴營口秘密訪查昨已抓獲來省擬赴法廳起訴云　（沉）

### ●勒限破案

警察廳長王永江以小西門裡何佑亭家前次被搶一案至今尚未弋獲雖經本廳嚴令通緝而該署員亦難辭其疏忽之咎除再勒限十日務將此案破獲外並重申前令仍望各員一體協緝以便歸案倘該署員于十日仍不能破獲定將撤懲決不姑容以為緝匪無方者戒云　（沉）

### ●負債而逃

九門外四條胡同寮福仙堂妓女福仙因生意蕭索虧欠劉二印子洋二百餘元現劉二屢次追討該妓無力償還乃於日昨倩稱赴街買物乘隙潛逃經劉二聞知四處尋覓已無蹤跡矣　（福）

### ●剪綹被獲

日昨上午十一鐘時大井沿胡同有一商人擬往某絲房取錢不料被小偷知曉尾隨其後行至該處乘人多之際當將其錢包搶去即行逃走經路人王某查見追至西門臉胡同內將其擒獲搜出所竊錢包一併送警署發云　（福）

### ●醋海生波

有張姓者者役中人也在某營充當書記官月薪四十元乃日事冶遊與平康某部妓女王國傑識熟度極高竟以番餅四百金爲該校書脫籍藏之金屋迄今已三閱月矣其原籍大婦聞知日昨找尋來省大事口角未悉如何了結云　（福）

### ●子提母姦

大南關某胡同住戶某（姑隱其住址姓名）幼年失怙其母矢志守節已十易星霜分忽與其表親某某有染日夜往來不避耳目致醜聲外揚該孀婦之子以臉面攸關心甚忿懣日昨乘其表親潛來正與該孀婦續舊某即闖入捲執痛飽老拳繼令使去如某者可謂善於處事也　（荷）

### ●因賭受累

賭博一事害人非淺無如人多視爲樂事心焉好之昨聞某衙署書記趙某性好賭博日前在西關天東店內大寶局輸洋數百元致將家產典賣一空家食艱難大形痛悔然而晚矣　（福）

### ●贖珠有價

平康里三道街慶餘班妓女金鳳自秋間與城西某屯富室子某甲相識半載之間所費不下千餘元近來熱度增高遂擬作長久之計托媒關說情愿出洋五百元爲該妓脫籍於日昨十四號正式成禮云　（芙）

### ●潑婦訟姑

城南高家屯住戶周姓家無他人惟姑媳度日者係媳居該婦悍潑異常對于其姑屢施慢罵其姑不敢與較日前姑媳不知因何大起衝突該婦竟自來省寓西關彌店欲赴審判廳控告其姑若何虐待欲藉此改醮云　（芙）

### ●攜款潛逃

城裡四平街某雜貨庄櫃夥齊某性好冶遊一年之間私欠外債五百餘元無法某補齊詩思之計日昨該櫃倩其至某錢庄取洋一百四十元該櫃夥遂攜之潛逃無踪云　（芙）

### ●因醉而死

小北關有劉老爺年已六十嗜酒如命前晚在其比巷某飯舖飲酒不意所飲過多醉如泥塊其家聞知倩人抬至家中歷一晝夜昏迷不醒後其家人至藥房市藥爲之解除終無効驗遂於日昨斃命云　（芙）

▲千金寨▼

### ●更正卡長接替

本報前載撫順鹽務分卡卡長調委周子新君前來接充事出誤聽查係王曉雲接充該卡卡長之職該周子新君副之相應更正以昭核實

▲開原▼

### ●盜犯明正典刑

前經警察拿獲再犯盜匪初發並有城西盜匪唐姓從案懲辦當經鞫訊該犯等供認強搶不諱且其贓証確鑿詳請正法已奉覆准業於日內將該犯等一併明正典刑矣

▲鐵嶺▼

### ●車夫胆大

日昨邑西警察第三分區有吉林樺甸縣居民郭肇氏遣人報稱該氏於某日同夫郭漢邦坐自家轎車赴海城縣某親屬家串門詎馬車行至鐵邑大蓮花泡附近而車夫曲禮頓起不良將其夫郭漢邦用鐵錘擊傷身死將該郭肇氏及所坐之轎車並隨帶物件一併拐逃在某村隱匿等情㫖之三區官當即率警將兇犯曲禮拿獲並郭肇氏轎車等一併帶區未悉如何送究云

▲營口▼

### ●埠外又出劫財案

埠南五里橋地方由南鄉來埠之要道地勢空曠居民寥落入冬以來迭出劫案昨悉又有二道溝張惠卿者來埠經過此地突有二人各持槍械劫去小洋十四五元扒去羊皮襖一件呼嘯而去既經報警追緝匪已渺若黃鶴矣

▲大連▼

### ●各人自掃門前雪

年關前後天降大雪街前道旁凝結成冰旬餘不能解凍刻天温驟高各處凝冰煥然而釋雪水泥濘遍地皆是不便行人近兩日來除各苦力忙碌鏟除街道外各店及各住戶或僱人工或自家婦孺以掃門前雪云

### ●大連火災何其多

本日午前五點餘鐘小崗子德勝街七號信誠當火起連其鄰室永興新鞋局均燒消防隊到時已云無救唯急取水斷左右火路各鄰幸保無虞查兩店共燒房屋十餘間並其餘各物不下千數百元云

▲錦縣▼

### ●官吏文明

錦縣地方審判廳黃推事李書記官到錦以來對於訴訟人等說話文明設遇原被人性情愚魯必用善言開導凡經此兩君蒞庭訊判案件必許各商民始終詳述理由因此屈情得伸以致衆口皆碑如該黃李二君者洵不可多得矣

▲懷德▼

### ●郵局悞事

懷德本報分社自開辦以來已半年有餘由總館寄來報張每日接到近二月來不知何故所來之報竟隔一二日收到兩捲有時先到十六日報後到十五日報以致閱報者咸稱不利深知有弊之處恐傷和氣故未明言如果仍照舊前行押報及日期相差殊難緘默矣

▲西安▼

### ●生不逢辰

朱鳳仙者本良家女也因貧所迫遂墜優孟衣冠近因天氣寒冷梨園蕭條遂質於賓樂班妓寮出而應客藉博纏頭每遇風雅之人恒露凄慘之態輒云生不逢辰誰憐薄命殊覺悽慘然有人不忍邈視者吁令落落風塵埋沒青衫凡幾茫茫孽海淹留紅袖偏多彼朱悲涼若是安得一爲援手者耶

▲梨樹▼

### ●拾金不昧

本街商號天亨和於某晚有高等學校劉教員在該號買貨因付錢時誤將腰中所帶之當票一紙暨預備贖號之奉票拾元一併遺失地下不知而去嗣爲該號所拾追夾不及後該教員回校安寢時始行知覺回想必係失落該號屋內所夜已三更不便尋找次早赴該號查問該號詢明物件錢數均屬相符遂將原包點清交付該號者可謂惟遵重道德商業必能發達云

### ●野鴛鴦竟羅法網

本街女學校於前歲有女教員那志修者年方花信外表內容均屬聊可人意今歲改充遼源縣女校教員不料春情難禁竟與其男教員先赴桑中之約旋訂偕老之盟於是成雙飛去路經八面城街適値本街警察接到遼源縣逮捕公文當即拘獲到局派警解送遼源聞於路在店住宿頗有別致一時傳爲佳話云

### ●嚴禁賭博

梨樹東北附近遼河一帶賭風盛行自警頓多防後甚形斂迹茲縣公署又奉省令嚴禁花會賭局通飭警團外並密派稽查員分路嚴拿一般賭棍均已遠匿賭爲盜之源刻下梨境頗爲肅靖云

### ▲新嫁娘幾同軍犯（上海）

上海塘橋附近有船戶賈福海之子名金戒數年前憑媒文定楊家渡陳小弟之女爲室擇吉於前月完婚詎陳女心高貌美因嫌新郎醜陋之故不願出嫁誓守白髮童身迎親之夕彩輿停候門前鼓樂迭奏而新娘避內不出以致彩輿停候兩日夜之久經新郎將岳父陳小弟扭控楊家渡三區一分駐所經孟巷孫警佐請明原委飭令陳小弟押送登輿其時觀者塞途咸稱笑話按鄉間俗例凡婚娶喜事多於冬季舉行而以婚禮之不能自由固守陋習以致笑柄百出前者洋涇之女巫繼女賴婚入訟公庭經年累月迄未解決今觀孟警佐判令陳家押送登輿與早完花燭或謂孟君廉得其情判得公允云

### ▲袁世凱風流史

▲妾之練習　袁氏妻妾以外尚有練習妾七八人此七八人皆自十一二歲至十五歲亦多由賄賂而來此等人皆爲處女與破瓜之娼妓等雜住於袁之邸內與皇帝有二千宮女無異其練習妾日漸增多在十五以上者俱爲各妾之使女學習爲妾之規則迨至十六歲時則納之爲妾其妾等之居室及見習者之生活程度極爲奢侈如至爲妾之時期行均結婚式並招待戚友大設宴席至晚始散

▲諸妾之居室　此等妾均在袁之邸內並未造有妾宅妾之居室悉在樓上其屋相連一人占三間如娼寮之形式袁氏居室在諸妾居室之中如袁氏意欲宿某妾時即隨意步行前往或令夜宿某屋明夜宿某屋頗無一定其未邀寵幸者即有悲慘之狀態云袁氏夫人同住於袁之邸內其居室在樓下袁氏之寵愛夫人與否於此可見一斑矣

▲女兵之設置　袁氏爲極嫉妬之男子妾與妻之居室嚴禁男子出入房簷之下立有軍隊亦以女子爲之此等女兵身着洋服腰間佩刀手持槍其式甚爲奇異夜間之更夫亦爲女子此等軍隊及更夫均不用醜婦俱以窈窕之美人充之袁氏甚爲注意因此等軍隊與更夫或可一躍而爲妾因此袁氏家之住宅全爲女人儼然一女人島焉

▲嚴禁外出　此等妻妾均不許外出閉於室中而散步時亦不許在庭院中因此不能見男子之面所見者僅袁氏一人而已中國女人不能出入於交際場中遇有事時此等妻妾外出均乘輿不令見人因此袁氏之大門以至閨房妻妾等之通路均無男人雖有男使於妾等外出時均須匿於室內其嚴重可想而知甚至妻妾等人即男人之聲亦不得聞

▲戀愛情形　袁氏爲好色之大王家庭之中倍極淫樂上午五時前必起入盥洗室使者均爲美人盥畢入浴浴堂極爲奢華亦有使女爲之侍候浴畢赴食堂與諸妾共桌而餐廚役亦爲女子餐畢出而理政午飯亦到食堂就餐晚間即回閨房入浴畢晚餐亦與諸妾同桌而食菜品極爲奢侈並飲美酒酒醉出食堂與諸妾管絃歌舞爲樂興闌而罷八時左右就寢袁氏之造訪各愛即在此時也

### ●電令斃匪

日昨梨邑縣公署接到省長電令將盜犯傅永實馬福貴賈升宋殿財等四名槍斃正法由知事遵令將該犯提出驗明正身軍警各隊押解西邊門外行刑示衆云

▲長春▼

### ●巡警加餉

本埠田渤海廳長因節屆嚴冬警兵巡邏站崗實形苦寒昨已據情稟請准加薪餉以資補助各警之冬衣云

### ●一毆去了五百元

日前北六街路東日商三井洋行買來柴火三車擁擠街道該處崗警見有碍交通令其趕至院內卸柴致觸該行執事張某之怒喝令櫃夥將崗警毆打該警見勢不佳鳴笛將鄰崗呼來二人盡被誘至院中將大門關閉迫令將槍卸下用木棍痛毆二區巡邏警士聞知設法入內勸解始能該警回署報告署長將張傳署轉送法廳昨已判罰該行大洋五百圓苦力三個月以示懲戒而儆效尤云

▲農安▼

### ●暗娼掠財

農安縣署西隔壁住戶指婦謀活孫某其妻某氏年在花信貌屬中平終日現形室外招惹尋花問柳者絡繹不絕欺客掠財日有所聞乘又巧中生巧故俾客引客日昨野夫子深誘來旅寓與訟者李某初會該妓未得渡春風即在身搜去吉帖白綢硬逐出室其人以無故亡金絨默難安意欲陳情控告幸被某界人員攔阻調處云

### ●弄巧反拙

農安警察前任八區區官張殿功以糢糊作事不識警章着即斥革伊交卸後來城旅居思復原差日昨偶得一策聯悉現任知事徐伯勳君與已成友梁鵬閣那自文王某等相交莫逆又兼該友等均係省議員無不畏勢藉名蔭已遂担僞信遣人投遞該知事啓函讀誦事大怒飭將來人傍縛鞫明來函之僞令火速傳張某來案訊究詎張見事已敗露預先斂跡後據知者云伊所撰之函內容大抵該知事知悉鄒人契友張殿功已經撤差仍祈位置優缺如不照辦必令伊之前程動搖不固等字致攖其怒始有傳懲一舉云

### ●兼差何多

農安警察馬巡隊隊官王輔廷君警界任差有年成績卓著因有幹員之稱近經該縣知事整頓警務各科必須委員兼理以免秩序紊亂故將差遣衛生消防各隊統令該隊官一人兼理其推讓不過只得認可抱定鞠躬盡瘁竭盡厥職云

### ●槍斃盜匪

駐農吉林新軍第四旅步兵團團長曹志剛君自蒞農以來捉匪操窩去莠安良日有所見日昨偵探李子和楊秀峰差遣馬鳳閣丁樹倫董全勝及八連連長富道生等在河東十八家子屯抓獲著名盜匪齊孔兆都煥臣楊玉臣等帶團經執事官王子良君細心研審均供認不諱昨經團長復鞫所供如前因電報上峯回批就地正法遂該犯等車載至西關外鬼廟側當刑行槍斃廢命云

▲五常▼

### ●稅捐局調查賑簿

本縣稅捐第一分局稽征員王紹棠氏以本月鍋場稅之收入比較上月減收甚鉅難免各商不無隱匿之處是以函請商會傳知各商號將所有賑簿一律調局以備查閱殆亦整頓收入之一道也

## 批示

### ▲奉天督軍公署批示

原具呈人李富君　呈一件爲勾通胡匪綁票分肥請求飭查由　批所呈如果非虛殊出情理之外候令仰西豐縣認真查辦具報核奪此批

### ▲奉天省長公署批示

原具呈人周萬正　呈一件爲人命飛誣案懸不結等情由　查謝宇壽係謀命焚屍首犯業經柳河縣知事驗訊明確呈報在案該犯竟敢遣抱來署飾瀆實屬刁狡不准此批

原具呈人田國卿　呈一件爲案懸數載久不審理請飭縣究辦由　訴訟案件最宜速結前經迭次通飭有案據呈案懸數載未予審理如果屬實尚復成何事體仰西豐縣迅即查案集訊核判具報毋任延誤滋累該氏即回縣聽候可也原呈併發此批

### ▲瀋陽縣公署批示

李財等批　村正副雖係縣署所派亦爲村民所公舉既係侵吞公欵關係刑事處分現在司法獨立仍應赴法庭起訴此批

郭明文等批　呈悉如果實係爾等冊地浮多仰即帶同村正來署具結証明無碍再奪此批


## 請看岫巖之封獄

岫巖從前之封獄法警敲索獄卒虐待甚有逼納規費百餘元者封獄也而等如地獄何期縣知事文公耀齋蒞任後首除此弊所委司法警長孫殿臣管獄員王雨亭均以仁厚待人留有犯人感德薄有贈時不但不受抑且怒形於色謂爲污其名譽吁我岫得此賢良官吏實人民幸福也爰登報端以誌不忘云

岫岩被事等人謹具

## 請看區官熱心保民

語云有不虞之譽有求全之毀蓋譽與毀皆事之失實者也惟瀋陽縣西路警察分區區官我吳君星三不必譽而事績彌彰無可毀而動名卓著自蒞任西路條經三載任勞任怨不避無稽之談矢慎矢勤克盡保安之職若賭盜嗎啡種種積弊搜害公安者一經查拏雖鄉紳市虎無不立予究辦由是各鄉賭盜之風爲之漸滅嗎啡之患絕以潛消胥吳君之力也其尤卓異者客歲夏令本鎮突來外人寄居客棧明目張胆出售嗎啡食日無虛伊何祇可作盜鈴之計不意吳君偵知奮然親督警士數名一律捜捕嚴送究懲遠近稱快非有胆有識公而忘私者辦不到此良以吳君每好於風雨夜獨巡密訪某家陽奉陰違某家安常守分查之甚詳處之各當故辦理各案從無冤抑者兩會等因此感激於客歲秋令聯名稟請上峯准予恭送除莠安良扁額一方以昭德政而順輿情然此特足以致近悅不足以播遠聞援諸善善從長之義猶有餘憾爰復撮其事實大略登諸報端以抒悃忱

瀋陽縣西一鄉農商兩會代表　蕭仲三　德原長　邵精亭　聚隆泉　劉鶴年　祥裕永　恒昌公　興順恒　永升恒　等公啓

## 恭頌剿匪奪票官長之德政

興城縣屬藥王廟鄒人之家於冬月二十七號晚三鐘突有著名盜匪蠱洛痣疤劉春陽李匪二十七名放鎗進院搶去快鎗五桿衣飾等物綁去鄒人胞兄幼子工役三人帶至班集塔香龍山一帶勒贖當經報縣蒙縣長即派警團等九十餘名尾追三晝夜至朝陽越錦西縣掛號蒙陶縣長復唐公立飭潘警長樹滋帶領引導直抵賊巢初三晚與賊接仗互相攻擊多時兩縣警兵各陣亡一名六號潘警長挺身直前斃匪首藍劉等三賊遂將鄒人胞兄並工人奪回該匪仍將幼子帶走潘警長等尾追血戰十二小時過越山嶺十餘坐賊勢不支又將幼子奪回月之十號潘警長率兵將鄒人兒子工役三人均都送到家中鄒家三十餘口感激無地惟潘警長身任職守爲國衛民奮不顧身槍林彈雨之中奪回綁票鄒人實在無可酬報故登報端聊表盛德

興城縣藥王廟村楊潤之謹啓

## 萬國儲蓄會代理開幕

萬國儲蓄會係中外鉅商組織而成總會設於上海分會立於天津倡行於內地東省向無代理之處敝行有鑒於此今特代理該會一切事宜爲東省人民謀無窮之幸福至該會信用之昭著辦法之完善久爲中外各界所稱許認會者所得利益之優厚又爲他種儲蓄壽險等會社所不及每月開標一次認會者自交第一次會金起至滿期止中間永享得標之權利每月均有得標之希望且滿期將所付原本照數發還除每次所得標洋臨時付現外還本時尚有餘息分潤其利益之大可謂遍天下莫與比倫今當代理伊始恐各界未能週知用特宣布望有志入會諸君駕臨敝行面商一切在外埠者可以函商且敝行備有詳細章程多種函索即給

### 十二月得大彩者列左

鄒百耐君得二千元　洋人麥君得一千元　朱笙一君得三百五十元　史君得三百元　沙西女士得二百元　信孚洋行得百六十元　沈少卿君得百五十元　振武靴廠得兩彩

奉天　小北關利記洋行謹啓

## 朝鮮銀行奉天支店

本店　朝鮮京城南大門通

資本金　壹千萬圓

朝鮮銀行奉天支店　奉天小西關路北

電話　日長五二一　五二四　所長舍宅日長三一三

支店 出張所　東京、大阪、神戶、大連、安東縣、開原、四平街、長春、哈爾濱、傅家甸、平壤、仁川、大邱、元山、釜山、鎮南浦、群山、木浦、馬山、新義州、會寧、羅南、

凡關於銀行普通各項事務本銀行咸可辦理而尤力求敏捷詳確以期各界商托並於中外各通商巨埠均設有代理之處以便往來滙兌本之行所發之紙幣無論何時皆與日本銀行發行之兌換券同爾可以負按票金券目銀數兌換

## 山城子商號公成德廣告

情因本號櫃夥員鳳奎出號之後偽作本號滙票往朝陽鎮福源增領取幸經本號執事洽遇當將員某在該鎮拏獲情關舊夥未究釋放嗣後各埠商號如遇本號之滙票飛條種種信用之事如無確實保證萬不可溷辦特此廣告

# 志仁堂雙層化積膏

本堂於早年發明新法創成特別雙層化積膏一種功效神速與衆不同現已暢銷近遍三省遠達京都北洋各寄售處共有五百餘家非實效實驗斷不至此此膏專貼男婦氣積血積寒積食積心胃疼痛胸膈脹滿氣逆不舒噎嗝反胃氣臌水臌痞塊痢疾泄瀉腎寒腰腿筋骨疼痛手足麻木男子疝氣腎囊潮濕婦人經血不調經前經後腰腿疼痛赤白帶下子宮寒冷久不孕育並治小兒乳積疳痞蟲積偏墜等症此膏收效甚速少者五六日多者十餘日不但積消聚散而且健脾徃生誠膏藥中之妙品也膏每份兩張紅字白藥面兩包合洋四角買十份加一份買五十份八扣收對

## 各省各城寄售處

| | |
|---|---|
| 天津 | 隆泰興 |
| 山海關 | 永順和 |
| 吉林 | 興順和 |
| 卜魁 | 慶泰恒 |
| 城廠 | 公悅成 |
| 錦縣 | 益興公 |
| 梨樹 | 富盛泉 |
| 岫岩 | 復元公司 |
| 復州 | 德益厚 |
| 鐵嶺 | 福合盛 |
| 熊岳 | 廣順利 |
| 遼中 | 萬聚長 |
| 海龍 | 永興東 |
| 營口 | 福有長 |
| 西安 | 福合慶 |
| 莊河 | 義德成 |
| 西豐 | 福長太 |
| 遼陽 | 福春興 |
| 安東 | 豐泰益 |
| 新民 | 福賜牛 |
| 長春 | 文孝堂 |
| 大連 | 信成湧 |
| 蓋平 | 恒昌德 |
| 寧遠 | 瑞興德 |
| 法庫 | 德生永 |
| 西豐 | 東興順 |
| 廣寧 | 東福盛 |
| 海倫 | 玉盛源 |
| 臨江 | 東和長 |
| 赫爾蘇 | 湧源居 |
| 五站 | 富盛通 |
| 千金寨 | 恒興茂 |
| 台安 | 德聚永 |
| 鳳城 | 恒意德 |
| 哈爾濱 | 天豐源 |
| 大孤山 | 長豐源 |
| 海城 | 慶成和 |
| 義州 | 寶增湧 |
| 山城子 | 興盛源 |
| 輝南 | 全順東 |
| 公主嶺 | 三合公 |
| 寬甸 | 公順勝 |
| 本溪 | 張碗舖 |
| 大東溝 | 中和德 |
| 伊通州 | 復興湧 |
| 盤山 | 德慶隆 |
| 清河門 | 義盛興 |
| 安東 | 益增遠 |
| 東平 | 天增大 |
| 洮南 | 正心合 |
| 大孤山 | 豐泰利 |
| 興京 | 德順永 |
| 孫台 | 增益昌 |
| 大連 | 協茂盛 |
| 金州 | 聚增長 |
| 黑山 | 協成順 |
| 海龍 | 公義當 |
| 懷仁 | 福記洋行 |
| 田莊台 | 福聚興 |
| 長春 | 天合慶 |
| 鐵嶺 | 永慶東 |
| 開原 | 增益昌 |
| 新兵 | 萬泉燒鍋 |
| 綏中 | 德發號 |
| 牛莊 | 滙隆溢 |
| 懷德 | 雙興長 |
| 朝陽 | 天增東 |
| 蒲石河 | 順懋德 |
| 通化 | 謙泰潤 |
| 撫順 | 萬聚興 |
| 八面城 | 巨源益 |
| 昌圖 | 廣昌和 |
| 開原 | 德順合 |
| 柳河 | 義興成 |
| 遼源 | 長興隆 |
| 彰武 | 同義合 |
| 雙城 | 洪順隆 |
| 盤源 | 天合興 |

## 強種補元丹

此藥專能强種强種必須以補腎爲先補腎尤必以補元爲主故製此丹强種補元獨推良劑請試用之庶知功效主治男子先天稟賦不足後天脾胃虛弱諸虛百損五勞七傷熱發咳嗽自汗盜汗腰腿酸軟精神疲倦五更腎瀉腎囊潮濕腎寒疝氣便濁遺溺遺精或中年房勞過度精髓虧乏陽痿不舉或思慮太過神精耗傷驚悸心跳或老年酒色嗜好精髓枯竭陽乏絕嗣等症服之神效誠爲强種補元之良品也每大盒四兩價洋一元小盒二兩價洋五毛

## 神效鹿胎丸

蓋鹿乃仙獸得百草精華其功在角胎秉牡鹿之精牝鹿之血得完全氣血成形加藥料爲丸專治婦女經血不調或前或後或多或少其色紫黑成塊臨期腰腹疼痛或經閉經漏赤白帶下子宮寒冷久不孕育或受孕不安素慣半產服之神效每丸價洋二角每盒十丸價洋二元

## 清毒掃淋丸

專治因風火因花柳染成五淋白濁楊梅瘡癤魚口便毒甚至毛髮脫落鼻塌齒落咽喉破爛種種惡症俱有實效大盒八角小盒四角

## 筋骨萬靈丹

專治中風半身不遂口眼歪邪兼治風寒濕痺閉塞經絡以致肩臂腰腿疼痛手足麻木抽搐等症每盒價洋四角

北京農商部商標註册巴拿馬賽會農商部發給奬憑奉天巡按使舖案佈告專賣

中國電話六百六十七號 本號開設奉天大東門裡路北 志仁堂啓

# 奉天 哈濱 萃華金店

本號久蒙中外社會歡迎今復添聘良工專門嵌鑲金絲眼鏡寶石手錶手鐲戒指民簪耳環盃盤酒品喜壽贈品英孩彌月贈品金銀品質純粹工製巧妙樣式全備取價輕廉非別家所能比列敬告賜顧諸君幸早惠臨

中國電話六百二十三號

奉天城內四平街南銀行胡同 哈濱道外東大街三道

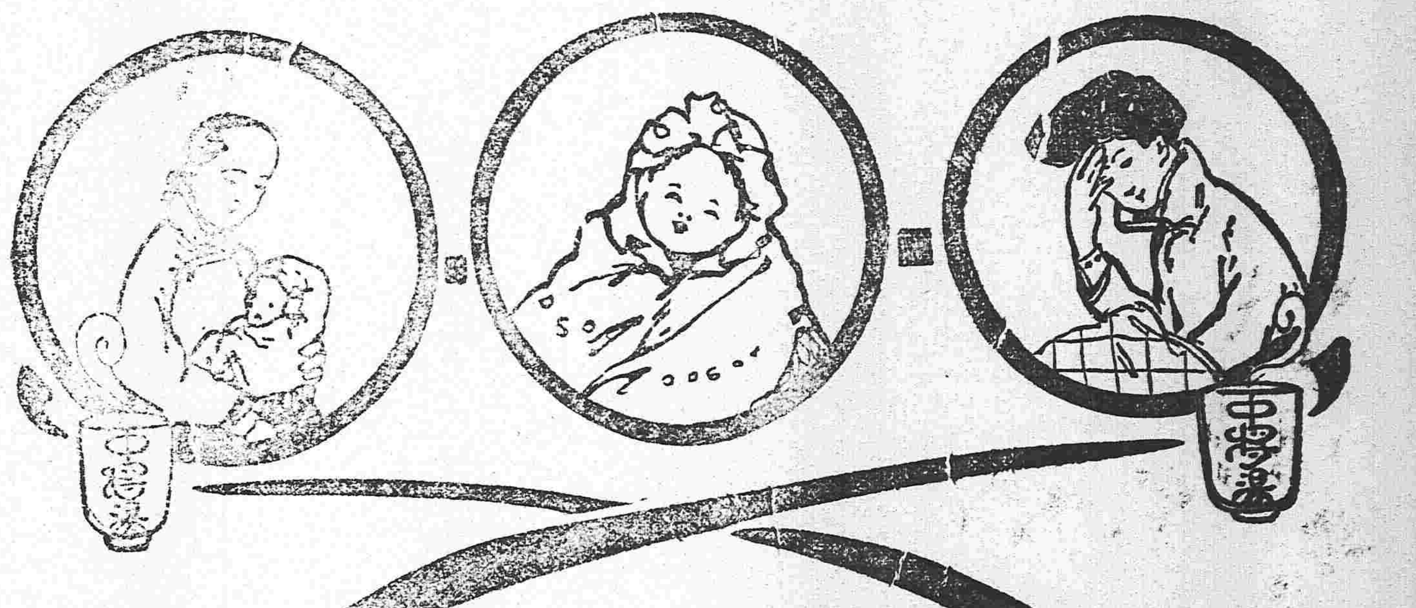

# 子宮血不調

第一最快見効的第一保身的就是「　」婦人良藥

## 產前服此藥

流產逆產難產的皆能預防的就是「　」婦人良藥

## 產後服此藥

滿月下床身壯健保着母兒的就是「　」婦人良藥

主治効能

◎中將湯善治子宮各病
◎中將湯善治月經各病
◎月經妄行服中將湯立愈
◎經來腹痛服中將湯拔効
◎處女初次行經能治各累病
◎月經愆期非中將湯不効
◎倒經能使血脈歸止
◎白帶赤帶非中將湯不治
◎豫服中將湯可免小產
◎產前產後中將湯不可少
◎孕婦服中將湯能養血保胎
◎中將湯能養衛在調和八脈
◎中將湯常服易孕得子
◎中將湯有固本養精之功
◎中將湯有保腎助陰之功
◎中將湯能治憂鬱病

| 藥 | 價 |
|---|---|
| 四天份 | 四角五分 |
| 一禮拜 | 七角五分 |
| 二禮拜 | 一元四角 |
| 四禮拜 | 二元五角 |

本舖 大日本東京大阪 津村順天堂大藥房

●此地各藥房均有寄售

# 直隸 萬芝堂藥局廣告 分此

太醫院宋醫考驗立案發給執照專賣各省府廳州縣舖戶均有代售此藥

## 參茸補腎丸

此藥以參茸爲君參乃靈草大補元氣鹿乃仙獸貫通百脈培養氣血之羣藥和爲丸劑善補男子腎寒精冷陽痿不與腎而不久精神短少腎髓容虛腰痔頭暈耳眩眼北筋骨痿軟虛勞咳嗽以及婦女經水不調下元虛冷赤白帶下久不孕孕孕而不[illegible]常[illegible]半[illegible][illegible]腿疼症骨蒸勞熱等症陽此藥添精神[illegible]顏色壯閉種子延年益壽此藥每匣價洋二元整每六匣十元

## 立止咳嗽葯

本堂宋醫祖傳成方專治男女老幼遠年近日諸般咳嗽虛損勞傷等症此藥善能止嗽定喘清痰養血痰中帶血不論年深傷勞咳嗽肺虛痰喘睡臥不安飲食少進內傷外感肺經不清此症管保去根永不再犯服此藥能補能和能清能散病輕者一兩付即愈此藥立見功效百發百中每付價洋四角十付價洋三元五角整五什價洋一元八角言無二價

## 神效虎骨藥酒

此酒當治男女中風中寒左癱右瘓半身不遂手足麻木筋骨拘攣口眼歪邪腰腿疼痛步履艱難以及小腸疝氣寒積冷痛等症速飲此酒立見功效每瓶銀元六角大瓶市洋參元中瓶市洋壹元五角小瓶市洋六角

## 開胃止痛丸

此丸專治男女老幼心口疼胃脘痛食水停滯鬱氣脹滿寒積冷痛癥瘕痞塊嘔吐惡心肚腹乍寒乍痛噎膈翻胃噯氣吞酸不論新久均可服之百試百應每付二丸價洋三角言無二價

## 宋氏救喉散

主治咽喉諸症瘟纏喉乳鵝喉蓮鎖喉痧白喉痧疹毒纏喉痘毒纏喉花柳攻喉等症或腫破爛嚥之不下急投此藥吹之患處其效如神每大瓶定價壹圓小瓶定價五角言不二價

## 虎骨熊油膏

此膏當貼風寒麻木諸般毒腰疼腿腫男子遺精痛白濁婦女赤白帶下月經不調久瀉久痢肚腹疼痛小腸疝氣手足拘攣背節疼痛積聚痞塊等症按穴貼之其效如神此膏每張價洋三角

## 雙合化痞膏

此膏無論何症必見奇效主貼男婦氣積寒積食積心胃疼痛噎膈反胃水膨氣膨癥瘕痞塊痢疾瀉泄腎寒精冷腰痛腿疼手足麻木小腸疝氣淋濁白濁腎囊潮濕以及婦女經脈不調經前經後臍腹疼痛經閉經漏紅帶白淫子宮寒冷久不受孕等症並治小兒乳積疳積痞積水積蟲積飲食停滯宿疾不化肌瘦面黃肚大青筋腹脹如鼓痢疾偏墜等症按穴投貼屢經驗其效力甚大少者七天多者十天不但消積化痞而且健脾壯力蓋世膏藥中之良葯也特敢發明與衆不同精製雙合化痞膏貼法先將膏藥烤開一張將消積面撒於膏藥中間貼於患處再烤開膏藥一張將化痞面亦撒於膏藥中間附在先貼膏藥背上即是雙合貼法所以先用消積面爲引入內通裏後用化痞面爲驅寒外達表氣所謂兩張加貼似如聯軍進行則協力齊功揭其巢穴方能必勝之權用藥亦由兵法之云爾此膏每份兩張藥面兩包定價四角主顧購者五份按照九扣庶不致誤

代售處長春祥順德裕升慶安東恒順慶吉林源生慶遼陽利順德永鉅興營口合順隆新民利順東錦縣同發福西豐東興順東豐合興順遼源聚泰隆鐵嶺永慶東孫家台增益昌各埠購藥來函示悉本堂自備郵資不悞

特此佈告

前鴻濟堂宋醫子岐移居大西關中間萬芝堂應症

本葯房開設奉天大西關中間路南新式樓房門面湯劑飲片各種應症丸散膠丹俱全大西關萬芝堂謹啓

PORTLAND-CEMENT 登錄商標 REGISTERED TRADE-MARK

ONODA CEMENT CO. LTD. DAIREN BRANCH-WORKS 小野田洋灰公司大連支社

大連臭水屯泡子沿

# 小野田洋灰公司 大連分行

關東都督府 南滿鐵路會社 賞用

本分行每年製造數 百萬餘桶

總代售處 三井洋行

# 奉天 同和堂藥店參茸莊廣告

本堂隸奉天鐘樓南百有餘年採辦各種參茸照行發客不惜重資選揀各省地道葯材秘製丸散膏丹各種膠塊虎骨參茸葯酒工精料實應症神效一切飲片均利經揀選品遵古炮製久已名馳中外頗蒙各界諸君歡迎嘉許本堂無任忻感因思遠方遇病者往往藥有不濟急之困難故在各城商鎭設有代理之家以廣招來且爲物濟人近日有無恥之徒在外城假冒本堂字號以圖漁利混淆然本號在城西門裡分設一號江省巴彥縣多年分設一號以外並無別處賜顧諸君請本認藥酒膏藥俱有攝影商標如有假冒買藥品者不但無效而且增病多矣庶不致悞特此廣告

中國電話七百六十一號 本堂主人謹啓

# 吉林恆茂火磨麵粉股份有限公司通告

KIRIN FLOURING MILLS CO

HÊNG-MAO HUO MO

註冊商標

恒茂火磨機汽麪粉 報部核准 概免稅釐 開設吉林城商埠東

Гиринское Мукомольное Товарищество

ХЫН МО

啓者本公司在吉林省東關商埠創辦双鹿牌麵粉惟以提倡國貨挽回權利爲宗旨工精料細向爲各埠人士所推許現已呈奉

農商部核准註册並奉

稅務處令知概免稅釐有案本公司爲擴充銷路起見已報由吉林財政廳照章發給運單以便運赴外埠銷售所有經過沿途稅釐各機關祗驗照單貨相符無滯貼印花均一體免徵爲此奉告各埠商號諸君須知双鹿麵粉確係眞正國貨不但物美價廉兼無捐稅煩擾倘蒙各界賜顧本公司無任懽迎 本公司啓

## 民國要聞

### 段總理維持內閣國會談

近改組內閣解散國會之謠傳甚盛並有謂張乾若進言段總理請將政府對於國會之誠意宣布以釋群疑等語記者昨晤其要人渠於二日前會因此事往訪段氏答話甚殷爰爲記之段氏謂內閣改組非有國會與元首之主張豈可輕易更動且此時並無其事現正近日討論之大政方針論已可證明若現在當局已有改組之意又何必議此答案耶至於解散國會慢云不實況國會成立以來遇事尙能開誠布公且與行政司法均相融合元首雖不負責然其誠心對待民意機關固無絲毫之意見當此百政待舉在在需政府與國會相輔而行焉有解散之理有人請明白宣示予頗不爲然若一形諸公文反生意見並貽外邦之譏云云某要人爲予述此特錄之如右

### 第二徐州會議將解散

第二徐州會議情形曾兩誌本報茲悉此次風潮起於南京賀壽之時因馮副總統不表同意乃回之徐州對於中央政局發表荒謬之主張惟此事經國務院探悉後則由段總理發一嚴電於日前交靳雲鵬君令其折回後轉示倪張諸人令其萬勿有此舉動此等干涉中央之事政府斷不能曲徇云云發起此舉者本極少數之野心家衆見總理持正國法尊嚴遂不敢逞情直行故其四條要求之電始終未經發出蓋段總理先接到報告謂將發此電遂得即時電阻之也段公原電係命彼等早自解散而得報告不日風潮即將平息矣

### 大總統關心憲法之談話

▲甚盼憲法之早成 ▲會外協商解決

十九日午後五時大總統召集各政客談論憲法問題先兩日已由電話通知並由總統面約梁任公先生到場發表意見屆時任公以有他種約不能赴召於昨晚特派張君勵君面陳不能踐約因其時孫洪伊君亦以抱病電致公府辭約故昨日梁孫均未到場到場者爲湯化龍王正廷張嘉森吳景濂章士釗谷鍾秀張耀曾湯漪江天鐸藍公武黃羣梁善濟徐佛蘇諸君到時總統招坐於居仁堂之後室詢王正廷君以憲法會議二讀會開會之期並云方今輿論趨向甚盼憲法之早成憲法中各種大問題務在會外協商解決至國會組織法亦甚盼能加以修正云云旋即入坐飲宴湯王兩君畧言參衆兩院人數據現在調查於憲法會議尙不至廢生不足出席人數問題審議會報告作成後下星期三即可開二讀會座中各人爲非正式之談話均以會外各團協商爲不可少之辦法中間總統頗詢及不信任投票及解散問題座中各人均未加論斷最後總統猶諄諄致囑者爲盼憲法速成五字畢席咸興辭出府大約各政團協商憲法不日必有發動之舉果能協商效省却會場之爭執未嘗非幸事也

### 楊善德載兵入杭州

閘松滬護軍使署於七日晚密飭滬杭鐵路鍾局長預備車輛裝載兵士鍾局長當即轉飭上海南車站站長汪佩青漏夜調遣車輛直至八日黎明始行分配竣事計備有頭一二等客車以備上級軍官乘坐三四等車及牲口車等共計六十餘輛即於是日上午六點時在南京裝載陸軍第四師步部之砲兵一營開駛迨至龍華又裝該師步兵一團計三營暨騎兵等約一營會同出發車抵松江聞亦載送步兵一團並工程輜重等隊隨同開差惟是否載送入浙因關軍事重要頗爲秘密旋聞路局昨晨接有浙省來電請勿載兵往浙云云曾此間昨日傳來消息謂該項軍隊確係開赴浙但僅開至臨平而止預備隨同楊善德入城云

### 北京之政黨觀

胡漢民王寵惠鍾動諸君來京原受孫唐李諸公之使命欲將民黨團結一致數日來靜察各方面情形恐終難免分裂之虞其分裂之結果不外乎政學會益友社及二三小政團而已進步黨亦恐不能組織大黨蓋不僅討論會協議會不能合併即研究會中謀分離獨立者亦復不少將來或有十餘政黨出現亦未可知立憲國家非政黨不能運用圓滿似此現象則共和憲政之前途亦尙遼遠耳

### 張督軍領銜通電 中央之兩說

自前者二十二省督軍省長通電中央後近聞又有十五省督軍省長通電中央其原因係徐州張督軍對於前次通電嫌其過於和緩且只係勸告之詞並未有辦法因自行主稿邀得十五省督軍省長同意致電中央其電文大意約分兩層第一層對於政府主張實行責任內閣公府侍從不得干與政權而閣員尤須由總理選擇組成一有統系的內閣如現時各派雜湊之閣員斷難望有良效必應有一部分改組第二層對於國會則歷數國會開會以來種種之紕繆成績後乃言此時國會責任在於憲法而憲法之條文則極端贊成副總統之請願如不早定即親率部下健兒到京請願云云此電傳聞如此究竟如何尙未確知但風聞公府有召集各要人及各政團代表會商憲法問題之說或即此電之影響云又一說云昨十號總統總理均接到張紹軒督軍領銜之長電一通聯署者有十七省原文約千餘言大畧分爲五項第一爲擁護段內閣第二爲忠勸國會第三則請大總統速遠小人第四則整理財政至第五項尤關重要云但未悉大總統總理對此作如何態度云

### 公府軍事會議紀要

公府確息大總統於日昨（十一）午後二時在居仁堂特開星期四軍事例會與議者計陸午樓金曉峯哈雲裳蔣雨巖江宇澄馬覲門李捷三等十四人據聞提出討論議案凡五項（甲）電示王芝祥上將調停羅戴兩長官政見衝突辦法（乙）核減浙粵滇黔四省軍事經費辦法（丙）關於陰歷年關犒賞京師軍警辦法（丁）派員赴魯監視編遣周村民軍辦法（戊）查辦某某兩省督軍不洽輿情辦法

### 黎大總統大讌政團代表

昨日黎總統招待十三政團之代表饗以午餐由總統致辭陳謝各代表關於時局之勤勞並述希望從速制定憲法之意各代表均感總統厚誼莫不盡歡而散云

### 徐州會議龍頭蛇尾之原因

聞段總理因某某督軍等電陳徐州會議特于本月七日致電馮副總統畧謂宜使南方有軌出軌道之行動一面又令議會不可非法解散此際不關係督軍知政府已對副總統發出此項電報故副總統及關係督軍等咸曉然於總理之眞意所在對於徐州會議頗採冷淡態度將來當不至有何等激烈之行動即歸消滅云此次徐州會議主起本欲開議於南京因馮副總統之反對去而開議徐州已如昨報據南京歸客云馮副總統於各代表會合之時將國務院秘書長張國淦致渠不可不擁護議會之私函傳示各代表則其不贊成此次之會議甚爲明瞭耳

### 張勳之自白

茲據確聞張勳於日前會致書某要人稱余（張自稱）絕對擁護元首至解散國會之主張亦非余之本意其實不過恫喝國會議員使其反省而已云云

### 陰歷年關之財政消息

陰歷年關中央各行政機關所需政費及駐紮近畿各項軍隊餉欵淸皇室優待費國會經費綜計達一千一百八十四萬七千餘元經元首與段總理陳財政總長壘次籌議至前日（十一日）爲止中央有把握之進欵約在九百十萬元之譜（一）全國鹽稅餘欵六百十餘萬元（二）各省協欵現已到者一百七十八萬元（一）各省應解中央指定之專欵（如驗契稅印花稅烟酒稅等）約有一百六十餘萬元所短之二百三十餘萬現尙無正當辦法云

### 平政院爲能裁決總統命令

▲十日大總統訓令之違法

本月十日大總統對於平政院下一訓令畧謂平政院受理訴訟範圍應以各官署違法處分爲限其已經奉令決定之案即可毋庸受理云云昨有某某報對此事大加皆議平政院亦有反對之說茲經本社調查眞相如左按此次之訓令之由來係前者農商部因提廷棟盜賣鳳凰山鑛權遂呈請大總統將其註冊案取消彼等訴之平政院該院受其運動欲爲受理當經各總長致函平政院畧謂此案曾奉大總統命令依法貴院不應受理平政院覆函謂袁總統時代曾胡慶餘堂一案奉令准復由平政院裁決變更是平政院之受理實有先例於是各總長於國務會議時提出此事段總理及各國務員討論結果以爲總統之命令平政院若能變更則該院之職權將超過總統之上殊屬不合遂呈請大總統發布十日之訓令然此項訓令決非專爲鳳凰山一案而發實爲對於行政訴訟法之當然的解釋蓋行政訴訟法第一條第一欵規定中央或地方最高級行政官署之違法處分致損害人民權利時人民得提起行政訴訟大總統在法律上不得稱爲行政官署則大總統命令所處分之事項當然不能屬行政訴訟之範圍此其一又訴訟法第三十三條規定官署違法處分經平政院裁決應取消或變更者由平政院呈請大總統批令主管官署行之者謂旣經大總統命准之件該院亦得受理則必將以該院裁決取消或變更大總統之命令試問該院根據何法有取消大總統命令之權此其二或謂現爲責任內閣制度雖奉大總統命令仍應主管官署負其責任殊不知所謂責任內閣者乃對於國會負責任非對於平政院負責任換言之乃憲法上之責任非行政之責任何得混而同之乎或又謂一經大總統命准即不得提起行政訴訟是人民權利縱被侵害亦無救濟之途殊不知立憲政治以國會爲政府之監督機關若大總統果有違法之命令國會自當對副署之國務員問其責任何得謂遂無救濟之途特其救濟之法不依行政訴訟救濟之權不在平政院耳總之大總統旣經命准之案不屬平政院受理訴訟範圍依行政訴訟法各條之規定顯然可見惟因平政院嘗有越權受理之事實故不得不以十日之訓令重爲申明俾知注意至謂袁氏時代嘗有前例云云則是欲藉平政院違法之事實攻擊大總統適法之解釋殊無辨駁之價值也

### 十一日參議院之常會

昨日（十一）下午一時參議院常會開會延至二時十分出席議員一百三十八人始足法定人數宣告開議議長王家襄請假由副議長王正廷主席報告議員李伯制因病請假一星期衆無異議

▲不准取巧請假之決議 劉映奎質問議長現在出席議員只一百三十八人查本院議員共二百數十人除在假者應仍有百餘人既不出席又未見以請假付之院議此百餘人何故不出席應請議長答覆議長謂本席亦正有聲明現在假未滿期之議員僅尹宏慶等數人其除不出席之議員多係逐日臨時請假應如何辦理須付公決解樹強謂此種請假實屬取巧應視其請假連續在七日以上者即須提付院議倘理由不充足即當以缺席論議長謂有請假三日而以一月缺席願受一日之罰十元者旋復接續臨時請假更應如何辦理衆謂此後臨時請假者只須連續至七日無論中間是否間斷總須付之院議理由不足即照章處罰當付表決多數贊成

▲保利公司合同付審查 按照議事日程第一財政部與華商保利銀公司借欵合同案及第二訂立收鍊制錢合同案（大總統提出衆議院議決移付）政府委員出席併案說明後要求省略審查迅速議決因日人私買制錢鍊銅此案早一日成立公司可多得一分利息並因商人儲欵待案成立交付遲一日即多一分虧折又對於衆議院修正條文政府公司兩方均有爲難之處要求仍維持原文云云蔣義明解樹強等對于第六條鑄造發行貨幣均爲政府特權不能輕予私人質問委員委員答復此係政府視爲必要時方可委託該公司代辦龔樊辰對于本案主張先付審查以昭鄭重議長付表決多數反對政府之要求遂付法制股審查向乃祺謂此案關係甚要應限法制股于三日內審查終了報告大會衆贊同

▲縣自治制案交付審查 第三縣自治制案第四縣自治選舉章程案均議員將會燠提出併案說明提案主旨後衆無討論以付審查表決多數將議員要求交內務法制兩股合併審查以昭鄭重衆贊同

▲維持委員會之決議 鄭江灝云本席爲內務股委員之一近來本股開會每次出席祇有二三人委員長理事均請假委員又多缺席以此不能開議議案擱置甚多應報告大會公決辦法解樹強湯漪等主張此後無論委員長委員皆開委員會時如因事不能出席一律須聲明理由向議長請假衆贊同

▲設置遼源交涉員審檢廳建議案通過 本案爲議員李紹白提出審查報告主張遼源添設交涉員由洮昌道尹派員辦理道尹公署內添設交涉一科至添設審檢廳則於外交方面觀察無設置之必要云云主席聲明分二次討論先討論交涉討論結果以審查報告付之表決多數贊成審檢廳則贊成反對兩方面多所討論卒以贊成設置者表決多數通過

▲添設公使領事或商領事並設置保護華僑機關建議案通過 本案朱兆莘提出審查報告認爲理由充足吳蓮炬發言謂對於原案根本贊成惟文字上似太不活動於實行恐多不便希望提案人自行改正云議長以原案付表決多數通過

▲七個請願案一氣議決 主席聲明本日議事日程後方所列七個議案均係請願事件已擱置一月有餘希望今日一律議決現再宣告休息十分鐘休息後務請諸君速到議場休息後遂開議第七順直省議會關於豁除田賦加閏請願事件第八順直省議會關於嚴禁嗎啡請願事件以上三項請願委員會說明其請願書方式合格理由充足均應受理衆無討論以各本案成立咨達政府付表決多數續議第九順直省議會關於八項旗租請願委員會報告認爲應行受理時在場議員發言者甚多贊成反對爭持頗烈由法定時期已完主席乃宣告延長三十分鐘解樹強謂政府公報所載財政總長呈文所述八項旗租情形甚爲詳細本案應再交付財政股合財政部呈文詳細審查再行議決主席付表決多數又有人請交內務財政兩股合併審查者亦得多數同意第十一陝西公民徐朗西等關於陳樹藩禍陝請願事件委員會報告應受理咨達政府表決多數第十二鄂故存關於徐鏡心郵典請願事件主席聲明此案審查尙未完竣但前已諮詢院議得衆同意照章給予三千元現支給規則已成立可以照給郵金此案不必再議衆無議第三僧界總代表覺先等關於管理寺廟條例請願事件委員報告應受理並仍須交法制股審査無討論付表決多數時五時二十分議事畢宣告散會

## 建國後策（續）

法學博士 今井嘉幸

吾人觀中國近數年之各種選擧及帝制勸進之實情對於國會選擧之前途不能不深懷憂懼也是故欲將來立憲政治之發展而以對於一般人民鼓吹新道德爲最可注意之事選擧之時行正適之投票乃合於愛國之道而拋棄投票及投不正之票者乃如臨敵怯鬬倒戈降敵也此則當標爲大小學校之新教義或以他種方法廣播於民間俾深心銘感知此立憲之新節操可匹儔於五常之大道也

關於國會之運用將來可憂而當避之弊害有三國會成喧囂騷擾之場其弊一也國會者鄭重議政之機關也討論不過研究之一方耳非僅爲辨論而辨論並雷同怒罵之場也對於此點諸國議會會員均失之過多而中國之衆議院由六百人而成失於過多亦何待論謂宜減至三四百人至參議院與衆議院同出於間接之民選而其額數幾至三百猶第二衆議院最背於兩院制之旨趣若改革今日之構成法宜以減其人員於百人左右而使副上院之性質爲當急之務也中國人由來多富口辯之才者自古以談論稱雄一世者屈指難數若於議場展其辨才則議場不可收拾況人數若此之多乎自前淸資政院以來視察中央地方議塲之光景罔不陷於斯弊昔賢張之洞評中國議會之將來曰嘐嘐擾擾集一室游談嚶語將焉用敢以此言告八百善辨之士幸勿使其不幸而言中俾彼得以自詡有先見之明也後次以國會爲爭權攘位之機關其弊二也夫有議會必先政黨自然之勢也旣有政黨即於議會有立法預算之議定權非常政府之局者得多數黨之援助多數黨自當政府之局不然則施政之進行不可期也夫局外相助終不若當局之優是政黨內閣之所由起英國政府恒由多數黨領袖所組織法國政府恒由可制多數之數黨聯合成立者也然政黨者爲行共同政見之黨與即由各自政治上之主義方針以決去就之集合也與朋黨假是而非朋黨者僅爲攫政權之團體但見政權不見主義只知有黨不知有國苟得利祿何惜節操如斯朋黨之禍稽之中國古史漢則有黨錮唐則有淸流宋則有蜀洛朔明則有東林復社覆轍在前一誤再誤參衆兩院八百諸公苟能誠懇相見肅敬自持不使民國將來之議壇變爲朋黨角逐之場乃不佞所馨香禱祝者也買收議員使變志節之惡風其弊三也帝制議員變更志節最初則爲威脅其極乃至濫用武力而在文明進步之政治社會多不易施恒不如以金錢或他種利益誘之較爲隱密而易收功也夫捨武力而用金錢姑勿論其爲政治之進步與否而其蠹害國家已不啻數倍於前者即在以議院政治始祖著稱之英國當瓦爾博爾內閣之時此風頗熾世盛傳彼評議員皆有價格彼之眼光一入議塲而囘射當其視綫之議員均暗自沈思一遭顧盼不知又幾黃金幾許也且意思之買收不僅政府一方當今大資本家握有勢力之秋議員每易受此輩之誘惑此風一長將列席國會者以不取爲迂不賣爲愚侵假以代議士祠祠最有利之商賈矣所得者彌多則投資彌爭選擧者彌烈投資彌多者則爲議員之後其貪婪也彌甚議會之墮落與選擧之腐敗互爲因果相與繼長而增高其害即僅及於議會本身已足以蠱國亂政而有餘而況其害固不止議院之一方蔓延彌漫滔滔乎風靡一世矣是又與淸末官界之弊風何擇乎果至於此則三次流血革命之功尙復安在此則希冀參衆兩院八百諸公大家儆戒者也

天大西門裏 電話四六六號 容大…相公司謹啓

奉省商業銀行謹啓

…示並造細冊刷印分送方足徵信如欲續行募捐須另領新證書以昭核實若仍用舊證書照常勸募概作無效除另函分飭各縣知事轉飭外特此佈告俾衆週知此啓

保管倉庫貨物 …中電話分局 六七號

# 各樣俱全

## 東鄉牌

滿洲代理店

## 洋鋼

價目 格外面議

奉天東華門大街

藤田洋行本店

電話二二四



注意國貨 官准出售

## 破天荒

克羅氏金丹 蔎茸補血露 虛癆良品 斷癮妙葯

### 主治各症

五癆七傷 痰喘咳嗽 諸虛百損 肺痿失血
自汗盜汗 遺精白濁 心疼腹疼 尤屬良葯
腎虛下寒 五更瀉瀉 健脾開鬱 生精補血
多年煙癖 安然消滅 嗎啡毒癮 服之立瘥
葯性溫和 不吐不瀉 毫無痛苦 第一妙葯
終身不犯 毒斷根絕 服此愈者 已數千百
爰登報端 以告全國 抱疾諸君 速購莫錯
服法價值 彷單細閱 欲願代售 先商訂奪

價目
克羅氏金丹 大封壹元貳角 中封六角
蔎茸補血露 大瓶八圓 中瓶四圓

### 各埠代售處

奉天福壽堂 開原億興隆 哈爾濱義合成
海城同義公司 營口福順興 天庄台世補
山房鐵嶺平記葯房 大高坎三畬富昌
圖祥泰和 遼陽三和永 梨樹德慶亨芝
眾永豐昌 開原元豐隆 義縣聚全發吉
林福興合 營口聚成永 新民縣弟兄葯房
東豐泰順茂

總批發處奉天鼓樓北彭齡醫院啓

凡遠方購此藥者來函注明地址將洋滙來逕郵即能寄去不誤購至多者價值從廉若有欲代售者按批發價計算



## 中日合辦 正隆銀行

本行除照一般銀行例辦理一切外尙注重各項事宜如左

一所有辦理存欵務以親切叮嚀爲宗旨
一放貸及匯兌事宜務主簡捷以餉顧主
一凡放貸將各公債票爲抵押者息率格外從廉
一凡各種公債票照市價從優交易
一兌換金銀小洋事宜照市價格外公道以廣招徠

總辦 安田善三郎 大連大山通電話長六八一番
旅順鯖江町 同 分行 電話長一一五番
營口元神街 同 分行 電話長二二二番
奉天小西關 同 分行 電話長日二二五二番
長春東斜街 同 分行 電話清二一七號
開原大街 同 分行 電話長一一〇番



## 請看專門花柳之楊欣階

瀋陽風尙繁華妓館林立偶一不愼致受傳染喪身絕嗣由此發生身當其境能不痛恨嘆息者乎鄙人不自檢束一度娼寮一脉不和週身不遂遍召中外名醫診治之術奄奄一息已瀕於危嗣聞大西關英美葯房醫士楊欣階先生專門花柳鄙人力疾踵門求治初用止痛藥水繼用消腫退毒諸劑幷內服排洩之藥未旬霍然而瘳從此飲食勝常健步猶昔活人濟世其爲楊欣階之謂歟聊誌數言用當鳴謝幷敬告後之同病者

奉天東榮行北頭胡延生鳴謝



撫順二號塊煤 撫順二號原煤 撫順二號粉煤
撫順粗塊煤 撫順粗原煤 撫順粗粉煤
撫順燋子 各種爐煤
煙台塊煤無煙 煙台風匣煤 無煙煉炭

本公司發賣以上各地燃炸爐煤塊煤如蒙賜顧卽以中外電話示知務揀選光亮火烈好煤派人卽時送到決不悞用價值公道特此佈告

奉天小西關大街上頭路北

發售處 南滿公司

電話日五二六番 中一五六號 煤廠 中一五七號



## 奉天老萬德堂中外馳名

本堂開設大南門裡業經醫學立案支號北京總廳醫官考驗方藥批准立案民政部註冊

▲世傳茸參百效丸 此丸尚治先天不足身微氣弱後天虧損腰腿疼痛淫慾過度夢遺精滑陽痿不舉精冷精淸等症每小盒一元二角大盒五元

▲秘製止嗽一點丹 此丹尚治肺經虛弱勞傷咳嗽肺癰痰喘咳痰帶血飲食減進睡臥不寧乾咳等症每付貳丸價洋六角

▲神效婦科補血丹 此丹尚治婦女諸般虛症勞傷咳嗽午後發燒兩肋膨脹經水不調赤白帶下崩漏不止子宮虛冷腰腿疼痛小盒一元二角大盒五圓

▲平胃安痛化積丸 此丸尚治男婦胃脘不舒心口疼痛五積六聚七癥八瘕遇寒卽犯逆氣卽發腹脹疼痛等症每付價洋五角

▲嵩門參茸虎骨酒 此酒尚治筋骨麻木腰腿疼痛半身不遂口眼歪邪腹內寒積疼痛不止等症每瓶四角大瓶二圓五角外城小瓶五角大瓶三元

▲癬疥兩種龍金水 此水早以馳名尚治諸般癬症疥毒無論遠年近日輕重之癬一擦斷根永不再犯每瓶價洋五角

▲嬰科保赤聖功散 此散尚治嬰兒急慢驚風口吐涎沫抽搐不寧食積胃熱腹脹肚疼紅白痢疾結滯腹疼小兒等症並皆治之每盒二角

▲頂上虎骨熊油膏 此膏尚貼筋骨麻木腰腿疼痛腹內寒積小腸疝氣風寒不仁癥瘕痞塊等症每大貼五角小貼三角

▲精製五積回春膏 此膏尚治水蠱氣蠱癥瘕痞塊五積六聚筋骨麻木腰腿疼痛沉寒痼冷小腹攻疼赤白帶下經閉不通等症每貼二角

▲秘製五寶淨毒丹 此丹尚治五淋白濁楊梅下疳魚口便毒甚至龜頭爛下鼓陷飮等症每盒價洋六角以上諸藥言無二價京奉南滿凡有出售百有餘年遠近馳名各省縣鎭均有代理三百餘處不便登載

若外城函購本堂承認郵費如滙兌不通隨函附來郵票並不折價支號北京前門外糧食店大街金漆牌匾爲記



日本大阪 藥種貿易商 乾卯號 代理

處方調劑 藥種商 K.Y 山岸十全堂

山岸政魯丸製造發售

奉天十間房 電話長五五二一 郵滙處大連一七一四番 發電略ヤ(又)ヤマ



## 奉天售煤組合

奉天小西門外南大什街路東 撫順塊煤 煙台爐煤 寶榮公司 電話日二一五番 中五十五號
奉天鐵道附屬地 本溪湖煤 大昌煤局 電話日二〇九番 中二四二號
奉天西塔大街路北 牛心臺 無煙煤 三有公司 電話日二四三番 中二百號
奉天小西關大街路北 撫順塊煤 煙台爐煤 公益公司 電話日五四四番 中七十號
奉天小北門外 各樣煤 福記煤局 電話日六九番 中國電話三一號
奉天新市街西二條十六號 各樣煤 義昌號 電話日六四番一六番 中國電話一七號
奉天小西關茂林館裡 塔連煤 洋爐子 東亞公司 電話一七八番
奉天小西關上頭路北 各樣煤炭 一概俱全 南滿公司 電話五五六番 中國一五六 煤廠一五七號

東洋一 新形流行の魁

內田式ストロング號は堅牢優美、價均一耐久保證す

御旅行用 靴と鞄

定價表郵券二錢

東京市芝區櫻田伏見町角 內田靴鞄製造問屋 電話新一五五一、振替一八七一七

在日本大小各學生全是喜用M牌球丸

M牌橡皮球是品質善良價值從廉所以各界歡迎

發賣元 大阪廣場町 飯田商店



## 金谷園南北菜館廣告

逕啓者本園自開設以來承各界賁臨謬蒙獎許用是竭意以副雅意茲復由南方添聘名師包辦燕翅全席及隨意便酌各種點心物美價廉盍嘗試之

金谷園主人謹啓



## 東三醫院

開業已經閱十星霜能知滿洲之風土能悉華人之體質且以親切叮嚀與醫術日新爲主義

奉天小西關大什字街



## 善治目疾

効力卓著 用法簡易不痛不瘮

爲拭目之用備有消毒藥布時新式點眼器定價大瓶廿錢小瓶十錢有名各藥店皆有之本舖 東京 大阪 安民山田藥房



中日官准 唯一專賣

## 七天斷癮之聖藥

註冊 老牌

### 紅色戒煙丹改良謹告

敝號秘製官准紅色戒煙丹葯業經商標官許立案久蒙各界所洞悉不再另贅今因過五月後重新改正以包換盒丸粒加增藥料加倍葯力比前者大之多矣購買價目詳列於後

價目
大盒 百七十五丸 洋壹元
中盒 七十五丸 洋五角
小盒 二十五丸 洋貳角

此藥尚治男女多年鴉片煙重癮嗎啡重癮吃服七天立斷根株兼治老幼胃腸疼痛氣血虛微身体不健筋骨痲木咳嗽不息不能安眠一切等症服者奏効立見奇功凡服者詐好嘖嘖有口皆碑故自改正以來惟日無多而各處訂購者日不暇給前途發展當可預卜惟藥盒均有標記可證外有門單聲明遠近馳明不能細載仰各處代理之家不可勝數矣敝號推廣銷路起見再招代理數百家或蒙代售者先行備欵批購至於郵費招牌等項敝號均行負責如蒙賜顧請勞從豐特此謹告俾衆週知

奉天十間房 光祐大藥房

電話長三百七十一號 電報碼中〇三四二號 郵滙處大連二〇六番



## 催領第一期儲蓄票第二次中籤獎金廣告

查本行奉財政部委託代發行第一期儲蓄票於五年四月二十五日第二次開籤後所有獎金由部撥存銀行陸續備付嗣因中國交通兩行停止兌現各省匯兌不通各處中獎人以兌獎爲難紛紛來函詢問經本行覆函請其持票逕赴本行兌取在案現查未經取獎之票雖屬無多但定期一年截至六年四月二十五日止過期作廢現距截止期近者必令持赴本行兌取殊形不便茲與奉天交通銀行妥定辦法其在東三省承售機關購買之票得中第二次獎金者由中獎人持票逕赴奉天交通銀行兌取獎金但以東三省承售機關售出之票爲限尙希中獎人速行照領以免自誤實爲政盼特此廣告

新華銀行儲蓄票總發所啓



## 鎭咳 祛痰丸

一日分 金拾錢 三日分 金貳拾五錢 壹週間分 金五拾錢

此藥丸尚治咽乾喉癢咳症痰飯哮喘必怪肺萎肺癆聲音嘶啞喉頭浮腫癆瘵症以及呼吸器病一切等症能奏効如神特若治痰止咳極有靈驗

效能大約

服量及服法

每日早午晚三次食後過一點鐘每各進拾丸拾五歲以下每次五九七歲以下至十二歲每次三九四歲以下至二歲每次二九二歲以下每次一九用開水或冷水送服若難送服混糖送服亦可也

養病大約

患者將捲頸布及汗衫等包瞭脖胸等邊務取暖氣可以防寒風避煤煙塵埃刺戟的瓦斯等又忌食鹽鹹油膩辛辣等物嚴戒飲酒房慾愼之患者屢時將鹽水(最要稀薄)含嗽嘴裡以鼻行呼吸溜打新鮮之地以食滋養品(牛乳蛋兒肉湯等物)功勿妄動安必靜養則治絕病根無疑也

調劑者 田中東亞藥房主 田中繁次郎謹識
發行所 長春東斜街 (振替貯金口座大連三一八番) 田中東亞藥房本店 電話長三三七番
發行所 大連市監部通 田中東亞商會 電話長一五一七番
發行所 長春城內北大街 田中東亞藥房支店 電話四四六番
發行所 鐵嶺開原 田中東亞藥房支店
發行所 奉天新市街 田中東亞藥房支店 電話一五一番


## 聲明丟地失照作廢廣告

瀋陽縣南三鄉廟于三家子農民聞慶德乘南滿流車携帶地照來奉更名交價原照聞永喜領名忽被小偷募去銀票地照又復備欵來局交納新將原照作廢特此登報佈告週知

失主聞慶德謹白